Visų šalių proletarai, vienykitės!

PO SPALIO VĖLIAVA

LKP Rokiškio rajono k-to ir rajono DŽD Tarybos organas

1953 m. rugpiūčio mėn. 23 d., sekmadienis | Kaina 15 kp.

EINA NUO 1950 m. *Nr. 68 (295)*

Komunistinis inteligentijos auklėjimas

Istoriniai partijos XIX suvažiavimo nutarimai iškelia milžiniškus uždavinius tarybinei liaudžiai statant mūsų šalyje komunizmą. Komunistinės visuomenės sukurime, plačiųjų darbo masių sąmoningumo kėlime didelis vaidmuo tenka tarybinei inteligentijai.

Mūsų rajono mokyklose, kultūros, švietimo, sveikatos apsaugos, žemės ūkio ir kitose įstaigose, taip pat pramonės įmonėse dirba gausus tarybinės inteligentijos būrys. Rajono inteligentai, partinės organizacijos vadovaujami, pasiekė eilę laimėjimų visose ideologinio-kultūrinio ir ūkinio darbo srityse. Šie pasiekimai tapo galimi dėl to, kad inteligentija jau žymiai giliau įsisavino marksistinę-leninine teoriją, sustiprėjo idėjiniu-politiniu atžvilgiu, plačiau įsijungė į aktyvų politinį darbą.

Praeitais mokslo metais marksistinę-leninine teoriją studijavo virš 150 rajono inteligentų, dauguma iš jų gerai įsisavino perteikiamas politines žinias.

Didelis dėmesys buvo kreipiamas į partijos XIX suvažiavimo nutarimų ir J. V. Stalino veikalo „Ekonominės socializmo TSR Sąjungoje problemos“ gilų išstudijavimą. Partijos XIX suvažiavimo nutarimai ir politinės ekonomijos klausimai plačiai išnagrinėti politinio švietimo rateliuose, surengta eilė išsamių paskaitų šiais klausimais.

Inteligentijos susirinkimuose, inteligentų konferencijoje politechninio mokymo klausimais buvo iškelti svarbus pastūlymai, kritinės pastabos komunistinio auklėjimo, praktinio inteligentų darbo pagerinimo reikalu.

Komunistinis inteligentijos auklėjimo darbas mūsų rajone turi eilę stambių trūkumų. Silpnai veikia rajono Mokslinių ir politinių žinių skleidimo draugijos skyrius. Greta aktyvių draugijos narių-lektorių, kaip Pladis, Puzinkevičiūtė, Lapeika, eilė lektorių iš viso paskaitų neskaito. Paskaitiniu darbu iki šiol vis dar per mažai rūpinamasi, nors šiuo klausimu jau buvo daug rimtų kritinių pastabų. Štai, rajono medicinos darbuotojai silpnai dalyvauja paskaitiniame darbe, ir iš viso nesirūpinama jų komunistiniu auklėjimu, nevystoma kritika-savikritika, dėl ko sveikatos apsaugos darbe pasitaiko rimtų trūkumų.

Mažai rūpinasi komunistiniu darbo inteligentijos auklėjimu ir kai kurios pirminės partinės organizacijos, pvz., Rokiškio III-os vidurinės mokyklos mokytojų pirminė partinė organizacija. Net kai kurie komunistai, kaip drg. Rinkevičienė, gana nuošaliai laikosi nuo visuomeninio-politinio darbo.

Rajono propagandos-agitacijos skyriaus darbe su inteligentija yra eilė rimtų trūkumų. Propagandos-agitacijos skyriaus darbuotojai retai lankosi inteligentijos darbo baruose, silpnai kontroliuoja inteligentų darbą, neiškelia pasitaikančių trūkumų.

Idėjinis inteligentijos auklėjimas — svarbus ir atsakingas uždavinys. Vykdant partijos XIX suvažiavimo nutarimus būtina nuolat gerinti inteligentų komunistinį auklėjimą.

Kuliamųjų mašinistai vykdo įsipareigojimus

Panemunėlio MTS kuliamųjų mašinistai, išvykdami į kolūkius, įsipareigojo žymiai viršyti sezonines užduotis.

Su sudėtingąja kuliamąja „MK—1100“ bei traktoriumi „CHTZ“ „Jaunosios Gvardijos“ kolūkyje traktorininkė Pulriūnaitė kasdien prikulia po 7—9 tonas grūdų. „Šetekšnos“ kolūkyje sudoroti derlių kolūkiečiams padeda mašinistas Šerepka, kuris jau prikulė 58 tonas visuomeninių grūdų. Nuolat viršija pamainos užduotis „Atžalyno“ kolūkyje kuliamosios mašinistas Kilius.

Savo įsipareigojimus garbingai vykdo ir kiti MTS kuliamųjų mašinistai.

K. Vainauskas

MŪSŲ RAJONO LAUKUOSE

* *

Pranešimas

apie derliaus nuėmimo, pūdymų įdirbimo ir siloso gamybos eigą rajono kolūkiuose procentais š. m. rugpiūčio 20 d.

Eil. Nr.	Kolūkio pavadinimas	Nuėmė % nuo pasėtų kultūrų ploto	Suarė % nuo pūdymų ploto	Paruošė % nuo pūdymų ploto	Pagaminta % siloso [illegible]
1.	„Atžalynas“	90,4	23,-	62,7	46,6
2.	„Tarybų Lietuva“	76,2	36,5	90,2	30,5
3.	Salomėjos Nėries vardo	75,8		62,4	72,4
4.	Liudo Giros vardo	73,2		83,1	32,3
5.	„Ragelių“	70,5	18,2	70,-	35,1
6.	„Šetekšna“	67,9	30,-	82,2	29,5
7.	„Švyturys“	67,5	6,-	70,9	12,7
8.	Mičiurino vardo	65,2	26,8	53,6	25,5
9.	„Socializmo kelias“	62,7	25,9	66,7	40,7
10.	„Aušra“	61,8	21,3	62,3	74,2
11.	„Žvaigždė“	59,6		93,2	35,4
12.	„Nemunėlis“	58,6	20,6	72,6	67,5
13.	„Už tą ką“	57,1	—	63,2	61,4
14.	Karolio Požėlos vardo	54,5	—	87,-	6,5
15.	„Ateitis“	54,-	—	63,4	67,6
16.	„Naujuoju keliu“	50,7	4,4	83,8	24,8
17.	„Naujas gyvenimas“	50,7	36,7	51,3	69,6
18.	„Vyturys“	49,9	11,3	62,8	72,6
19.	„Stalino keliu“	49,6	9,8	75,9	35,7
20.	„Pergalė“	47,7	16,5	64,3	7,7
21.	„Jaunoji Gvardija“	48,9	3,-	51,4	20,7
22.	„Artojas“	46,2	11,6	64,1	15,6
23.	„Gegužės Pirmoji“	45,7	—	44,-	27,7
24.	„Tikruoju keliu“	44,9	13,6	60,5	5,8
25.	„Lenino keliu“	44,3	—	56,7	31,5
26.	„Tuokiškis“	44,1	—	44,4	47,6

Rajono žemės ūkio ir paruošų skyrius

Iki rugsėjo 5 dienos

Šiuo metu, kartu su visais kolūkio darbais, iškyla svarbus uždavinys — suglaustais terminais ir aukšta kokybe pravesti žiemkenčių sėją, nuo ko didele dalimi priklausys gausių derlių išauginimas sekančiais metais.

Mes pūdymų arimą pradėjome pavasarį. Atlikome kartojimą, lėkščiavimą, pravedėme papildomą tręšimą. Į kiekvieną ha pūdymo išsėjome po 160 kg mineralinių trąšų. Šiuo metu turime galutinai paruošę žiemkenčių sėjai 199 ha pūdymų.

Šiais metais mes žymtai plačiau negu pernai panaudojome MTS techniką ir tas mums sutaupė daug brangaus laiko. Pvz., dirbąs mūsų kolūkyje Rokiškio MTS savaeigis kombainas daug prisidėjo prie derliaus nuėmimo ir kulimo darbų pagreitinimo. Iš lauko iškulti grūdai buvo vežami į sandėlius. Kartu buvo atliekamas grūdų valymas ir sėklų fondo supylimas. Šiai dienai sėklinių rugių išvalyta ir supilta daugiau kaip 35 tonos. Sėklų fondai nuolat didinami, nes pastaruoju metu pradėjo kulimą dar dvi MTS kuliamosios mašinos.

Kad žiemkenčių sėja būtų atlikta aukštu agrotechnikos lygiu ir suglaustais terminais ji pravedama vienu metu visose 5-se laukininkystės brigadose. Pirmojoje laukininkystės brigadoje atliekama rugių sėja sėkliniame 30 ha sklype. Dabartiniu metu žiemkenčiais jau turime apsėję apie 30 ha.

Mūsų kolūkio kolūkiečiai, atsiliepdami į TSRS Aukščiausiosios Tarybos penktosios sesijos nutarimus, įsipareigojo žiemkenčių sėją atlikti iki rugsėjo mėnesio 5 dienos. Šį įsipareigojimą mes įvykdysime.

S. VASILJEVAS,
Salomėjos Nėries vardo kolūkio pirmininkas

Sparčiai kuliami rugiai

Sparčiais tempais vykdomi rugių kulimo darbai Karolio Požėlos vardo kolūkio pirmojoje laukininkystės brigadoje. Nemažų laimėjimų pasiekė kuliamosios mašinistas drg. Jankauskas, kuris kasdien prikulia po 12 ir daugiau tonų grūdų. Javų leidėjos drg. drg. Baravykaitė ir Černytė dienos išdirbio normas įvykdo 150 procentų.

Kartu su kulimo darbais vykdomas grūdų valymas ir sėklų fondo supylimas.

J. Valiukas

Dėl MTS kaltės

„Ragelių“ kolūkyje žlugdomas pasiruošimas žiemkenčių sėjai. Čia randasi 3 Rokiškio MTS traktoriai, kurie sugedę stovi kolūkio laukuose. Viso to išdavoje kolūkiečiai galutinį pūdymų paruošimą žiemkenčių sėjai turi atlikti arkliais. Dėl nuolatinio kuliamosios mašinos gedimo žlugdomas ir sėklų fondo supylimas.

Rokiškio MTS vadovai mažai rūpinasi šios padėties ištaisymu, o agronomė drg. Jackevičiūtė visai nežino kaip vykdomi pasiruošimo žiemkenčių sėjai darbai jai priskirtame „Ragelių“ kolūkyje.

Klausiama, kodėl MTS vadovai nepasirūpina „Ragelių“ kolūkyje esamų traktorių skubiu remontu?

V. Janavičius

LIAUDIES DEMOKRATIJOS ŠALYSE

Vengrijos Liaudies Demokratinėje Respublikoje didelis dėmesys skiriamas kvalifikuotų darbininkų kadrų paruošimui. Tarybų Sąjungos pavyzdžiu, šalyje sukurtas platustinklas amatų mokyklų, kuriose ruošiami aukštos kvalifikacijos darbininkai. Nuotraukoje: meistras Pal Sabo su savo mokiniu užsiėmimų metu amatų mokykloje Nr. 21. (TASS'o) spaudos klišė.

Rumunijoje išleista G. M. Malenkovo kalba TSRS Aukščiausiosios Tarybos penktojoje sesijoje

Rumunijos Liaudies Demokratinės Respublikos politinės literatūros leidykla išleido atskira brošiūra TSRS Ministrų Tarybos Pirmininko G. M. Malenkovo kalbą TSRS Aukščiausiosios Tarybos penktojoje sesijoje.

(TASS—ELTA).

Kinijoje statoma stambi cukraus gamykla

Kaip praneša agentūra Sinchua, šiuo metu Charbine statoma nauja cukraus gamykla, kuri kasmet gamins 18 tūkst. tonų cukraus.

Gamykla bus atiduota eksploatuoti š. m. spalio mėn., o lapkričio mėn. jau pradės duoti gatavą produkciją.

(TASS—ELTA).

Albanijos darbo žmonės ruošiasi Albanijos — Tarybų Sąjungos draugystės mėnesiui

Albanijoje sparčiai ruošiamasi Albanijos — Tarybų Sąjungos draugystės mėnesiui. Daugumoje šalies rajonų įvyko rajoninės konferencijos, kuriose buvo išrinkti delegatai į Albanijos — TSRS draugijos 3-jį suvažiavimą. Kartu vyksta draugijos narių susirinkimai, kuriuose skaitomos paskaitos temomis: „Komunizmo statybos TSR Sąjungoje“, „TSRS vaidmuo istoriniame Albanijos likime“ ir kitos.

Draugija suorganizavo pasikalbėjimus apie tarybinių darbo pirmūnų metodų pritaikymą Albanijos pramonėje ir žemės ūkyje.

Vykstant pasiruoštmo draugystės mėnesiui kompanijai į draugijos narius įstojo 32.000 darbo žmonių. Šiuo metu draugijoje yra 85 tūkstančiai narių. (TASS—ELTA).

PARTIJOS GYVENIMAS

Daugiau reiklumo spaudos platinime!

Praktika įtikinančiais pavyzdžiais parodė, kad nuo tinkamo politmasinio darbo pravedimo priklauso ir visų kitų—ūkinių ir kultūrinių — uždavinių išsprendimo sėkmė. Gi spaudos platinimo nejvertinimas kartu reiškia ir politinio-masinio darbo nejvertinimą.

Kai kurios rajono partinės organizacijos teisingai supranta spaudos platinimo klausimą. Pvz., „Ragelių" kolūkio pirminė partinė organizacija (sekretorius drg. Stakėntenė) nuolat rūpinasi ir vadovauja šio svarbaus darbo barui. Čia kiekvienas komunistas, agitatorius įtraukiamas į spaudos platinimą.

Tačiau yra rajone nemaža partinių organizacijų, kurios spaudos platinimą skaito antraeiliu dalyku. Štai, „Socializmo keliu", „Šetekšnos", „Naujuoju keliu" kolūkių partinės organizacijos teaprūpina spauda vos 40—50 proc. kolūkiečių kiemų. Jos nemobilizuoja agitatorių ir aktyvistų šiam svarbiam darbui, neaptaria savo susirinkimuose spaudos platinimo eigos, neišklauso atskirų platintojų ataskaitų.

Keisčiausia yra tai, kad tiesioginis šio darbo vykdytojas — ryšių kontoros spaudos platinimo skyrius mažiausia rūpinasi šiuo klausimu, o pirminė partinė organizacija (sekretorius drg. Duškina) visiškai nestidomauja skyriaus darbu. Štai, jau kuris laikas niekas nevadovauja spaudos platinimo skyriui, nes nėra vedėjo. Ryšių kontoros vadovai išleido paskutinį šio skyriaus darbuotoją atostogų. Negana to, ryšių kontora neorganizuoja visuomeniniams platintojams ir kolūkių laiškininkams jokių instruktyvinių seminarų, silpnai kontroliuoja atskirų ryšių skyrių bei agentūrų darbą. Rezultate daugelyje kolūkių, kaip „Šetekšnoje", „Nemunėlyje", Mičiurino vardo ir eilėje kitų spauda prenumeratoriams pristatoma pavėluotai, o neretai ir visiškai dingsta.

Spaudos platinimo darbu silpnai rūpinasi ir kaimo kultūrinės įstaigos. „Artojo", Mičiurino vardo, „Gegužės Pirmosios", „Žvaigždės" kolūkių klubų-skaityklų vedėjai visiškai neplatina spaudos. Rajono kultūros skyrius nepareikalauja iš jų ataskaitų apie spaudos platinimą, išleido šį darbą iš savo dėmesio centro.

Rajono partinių organizacijų uždavinys — nukreipti agitatorius, aktyvistus, inteligentus į spaudos platinimo darbą, pasiekti, kad nė vienas darbo žmogus neliktų neužsiprenumeravęs laikraščių. Ryšių kontoros vadovai ir partinė organizacija nedelsiant turi nusikratyti formaliomis pažiūromis į spaudos platinimo darbą.

D. MATUKAS,
LKP rajono k-to propagandos-agitacijos skyriaus vedėjo pavaduotojas

Ekskursija į „Tautų draugystės" hidroelektrinę

Praeitą sekmadienį kultūros namų kolektyvo iniciatyva buvo suorganizuota rokiškiečių ekskursija prie Drūkšių ežero, į „Tautų draugystės" hidroelektrinę. Rokiškiečiai pasikalbėjo su broliškosios Baltarusijos kolūkiečiais, susipažino su hidroelektrinės įrengimais, pabuvojo Zarasuose ir aplankė Tarybų Sąjungos didvyrės Marytės Melnikaitės atminimui paslatylą paminklą.

V. Šalkauskas

Sėlynės pradinė mokykla (vedėja drg. Saulytė) blogai ruošiasi naujiems mokslo metams, dar ir dabar tebestovi išdužusiais langais. Suolai atremontuoti blogai (be atidaromų lentelių), nesutvarkytos durys. Malkomis mokykla neapsirūpinusi. (Iš skaitytojų laiškų).

Į klausimą: ar paruošta mokykla...

...jie atsakė dvejetui su minusu...

F E L J E T O N A S

Motina ir sūnus

Kai tėvas buvo pašauktas į pirmojo pasaulinio karo frontus, iš kur jis nebegrįžo, Antanukui tebuvo vos vieneri metai. Visi rūpesčiai ir vargai gulė ant motinos pečių.

Taip susiklojo Sabaliauskų gyvenimas kapitalistinės santvarkos viešpatavimo metais. Jokio gyvenimo pagrindo, jokio turto nei pastovaus darbo Sabaliauskienė neturėjo. Ir stvėrėsi, kas pakliuvo: tarnavo pas turtinguosius, bėgiojo iš kiemo į kiemą, skalbė, adė... O didžiausias rūpestis motinai buvo, kaip išauginti sūnų, kaip iš vargo išleisti jį į gyvenimą, kad užaugęs nerastų nė menkiausio priekaišto savo motinai, kad galėtų ja didžiuotis ir būti jai dėkingas.

O Sabaliauskienės darbštumu tegalima buvo stebėtis. Kaip jau jai, o sūnui tai tikrai nieko netrūko: Antanukas buvo aprengtas, sotus, ir mokyklą lankė.

Ir štai sūnus užaugo, motinos rūpesčiu išmoko amato.

— Iš kur tai Sabaliauskienei tiek jėgų semias, silpna moterėlė, rodos, o sūnų pati viena ir išaugino, ir išmokė, — kalbėjo kaimynai.

Tačiau motinos jėgos tirpo. Jas iščiulpė nuolatinis rūpestis, darbai ir vargai. Bet ji galėjo jaustis rami išauginusi sūnų, paramą senatvėje.

Niekas, rodos, motinai nekėle nerimo. Nors ir ne iš rūpestingųjų, tačiau motinos sūnus neužmiršo, jai padėjo, o pastaroji stengėsi jam įtikti patarnaudama.

Bet vieną kartą sūnus vedė. Na, ir kas čia nuostabaus — galima paklausti. Tikrai nieko nuostabaus čia nebūtų, jei ne tą pačią dieną sūnaus pasakyti žodžiai motinai:

— O tu iš čia kraustykis! Žinau, duoną dar gali užsidirbti pati. Nėra ko tau čia sėdėti ant visko gatavo.

Žiloje senatvėje, be sveikatos Sabaliauskienei teko vėl tarnauti, pataikauti svetimiems žmonėms, bėgioti, skalbti...

Tai buvo kapitalistiniais laikais, kur žmogus žmogui, kaip sakoma, vilkas, kai net žvėriški žmonių santykiai įsiskverbdavo net į šeimas, į artimųjų tarpą.

O kur dabar Sabaliauskas ir jo motina?

Sabaliauskas dirba tarybinėje įmonėje — „Pergalės" daugverslinėje artelėje, siuvėjų ceche. Jį peni motinos rūpesčiu įgytas amatas. O motina? Motina, anot Sabaliausko, dar gali užsidirbti pati, nesvarbu, kad ji sena ir ligota. Ir iš viso jis, Antanas Sabaliauskas, jos nė žinoti nenori.

Motina ir toliau tebegyvena skurdžiame kambarėlyje, kitoje gatvėje, verčiasi kaip įmanydama ir į kaimynų susirūpinimą atsako:

— Niekuo skųstis negaliu. Verčiuosi kaip nors...

Motinai gėda skųstis sūnumi, ir ji nesiskundžia, nors pagal tarybinį įstatymą jai priklauso sūnaus uždarbio dalis, nekalbant jau apie sūnaus sąžinę. Bet ji nors retkarčiais norėtų užeiti pas sūnų, pasižiūrėti, kaip auga anūkai, padėti. Ir tas jai nepavyksta. Vos pamatęs motiną, sūnus Antanas trenkia kumščiu į stalą ir šaukia:

— Kad čia tavo ir kojos nebūtų! Nesimaišykt

Tačiau tarybinis žmogus negali užsimerkęs praeiti pro šį faktą. Jam svetimas toks Sabaliausko ir jo žmonos beširdiškumas. Juk yra įstaiga, kolektyvas, profsąjunga, kuri turėtų priminti Sabaliauskui jo sūnišką pareigą, jeigu jis pats, susitaikęs su sąžine, ją pamiršo. Jeigu Sabaliauskas blogai dirba, tai „Pergalės" artelėje tas jam tuojau griežta forma primenama. O čia, girdi, asmeninis gyvenimas, ataskaitose apie tai nereikės kalbėti.

Bet kolektyvo garbė, tarybinio žmogaus protas ir jausmai su tuo sutikti negali. Sūnus turi atlikti pareigą savo senai ir ligotai motinai.

A. Šinkūnas,
B. Apalainytė

SUKAUPKIME KUO DAUGIAU PAŠARŲ VISUOMENINIAMS GYVULIAMS

Pagrindinis visuomeninės gyvulininkystės išvystymo ir jos produktyvumo pakėlimo laidas yra tvirtos pašarų bazės sudarymas.

Teisingai šį svarbų uždavinį suprato „Aušros" kolūkio valdyba ir kolūkiečiai. Žemės ūkio artelės nariai, vieningai pritardami šiauliečių kreipimuisi, per gana trumpą laiką organizavo sėkmingą tvirtos pašarų bazės sudarymą ir paruošė dobilų bei pievų šieno dvigubai daugiau, negu 1952 metais. Čia užraugta 283 tonos ankstyvojo siloso, kurio kiekis bus dar padidintas 150 tonų vėlyvuoju silosu (panaudojant cukrinių ir pašarinių runkelių lapus).

Neblogai rūpinamasi pašarų bazės sudarymu Salomėjos Nėries vardo, „Vyturio" ir kituose rajono kolūkiuose.

Tačiau daugelio kolūkių valdybos dar nejvertina siloso gaminimo svarbos, dėl įvairių priežasčių žlugdo jo gamybą. Blogai vykdoma siloso gamyba „Švyturio" kolūkyje (pirmininkas drg. Kriovė). Čia siloso turima tik 24 tonos. Kolūkyje dar iki šiol nebaigta šienapiūtė, blogai prižiūrimi pašariniai šakniavaisiai, praleidžiami geriausi pašarų paruošimo terminai.

* * *

A. DANIŪNAS,
rajono žemės ūkio ir paruošų skyriaus vyr. agronomas
P. MULVINAS,
Panemunėlio MTS agronomas

* * *

Nepatenkinamai vykdoma siloso gamyba, o tuo pačiu ir pašarų bazės sudarymas „Tikruoju keliu" (pirmininkas Tinkūnas) ir „Ateities" (pirmininkas Sokas) kolūkiuose.

Eilė rajono kolūkių nejvykdė daugiamečių žolių sėjos planų, kas žymiai prisidės prie pašarų bazės susilpnėjimo sekančiais metais. Pavyzdžiui, „Švyturio" kolūkyje daugiametėmis žolėmis apsėta tik 24 ha, o „Ateities" kolūkyje daugiamečių žolių sėjos planas tejvykdytas vos 33 procentais. Aišku, su tokia padėtimi taikstytis negalima. Daugiamečių žolių plotai turi būti žymiai praplėsti.

Šiuo metu rajono kolūkiai, lygiagrečiai su derliaus nuėmimo darbais, rimtą dėmesį turi kreipti į tvirtos pašarų bazės sudarymą. Būtina kiekviename kolūkyje išskirti geresnių pievų ir dobilų atolo šienavimo plotus, uždrausti juose gyvulių ganymą, pasigaminti daugiau sauso vitamininio šieno, o cukrinių ir pašarinių šakniavaisių lapus susilosuoti.

Pastaruoju metu prieš rajono kolūkius iškyla svarbus uždavinys - sėkmingai pravesti pašarinių šakniavaisių ir atolo silosavimo darbus. Silosui skirtas daugiamečių ir viennečių žolių atolas, o taip pat nesubrendusios kulturos nuimamos prieš pasirodant pirmosioms šalnoms. Kaip taisyklė, silosuojamoji masė turi būti užkraunama tiktai susmulkinta. Čia, kaip tik, mūsų kolūkiams rimtą pagalbą turi suteikti MTS, kurios turi artimiausiu metu į kolūkius išskirti siloso kapokles.

Kai kuriuose kolūkiuose siloso masė kraunama nesmulkinta. Tokia klaidinga nuotaika vyrauja „Artojo" kolūkyje. Kolūkio valdyba turi šį trūkumą pašalinti ir silosuoti tik susmulkintą siloso masę.

Šiuo metu yra vykdoma vėlyvesniojo siloso gamybą. Kolūkių valdybos, laukininkystės brigadų brigadininkai turi sekti auginamų silosinių kulturų brendimo stadiją, kad atskiros kultūros būtų silosuojamos laiku, nes peraugusiose kultūrose atsiranda kenksmingų gyvuliams medžiagų, o silosas gaunamas prastos kokybės. Čia rimtą praktinę paramą kolūkiams turi suteikti rajono žemės ūkio specialistai.

Atsiliekančių kolūkių pirmininkai ir valdybos turi imtis veiksmingų priemonių susidariusių trukumų pašalinimui ir užtikrinti nuolatinį kaupiamųjų pašarų kiekio didėjimą. Stiprios pašarų bazės sudarymas privalo būti kiekvieno kolūkio vadovo ir žemės ūkio specialisto dėmesio centre.

ODESOS SRITIS. Bieliajevsko rajono „Lenino pėdomis" kolūkyje sėkmingai vykdomas mechanizuotas avių kirpimas. Nuotraukoje (priešakyje): geriausias avių kirpėjas A. Korpijenko. Per pamainą jis nukerpa 32 avis vietoj 25 pagal normą.

A. Podberezko (TASS) nuotrauka.

MŪSŲ ŠALIES KURORTUOSE

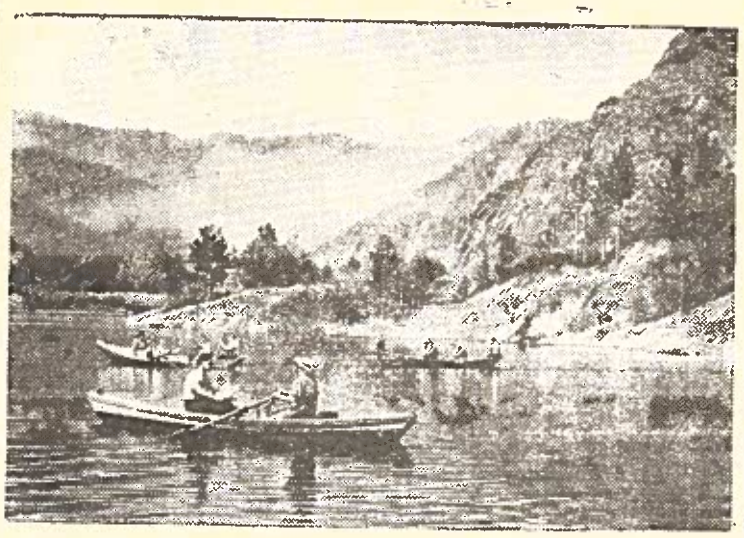

KALNŲ—ALTAJAUS AUTONOMINĖ SRITIS. Bašpeko kalno atšlaitėse išsiplėtė kalnų-klimatinės sanatorijos „Čemal" skyriai. Čia per metus pailsės 2.000 darbininkų. Nuotraukoje: poilsiautojai ant Čemalsko ežero.

V. Nikolajevo nuotrauka. (TASS).

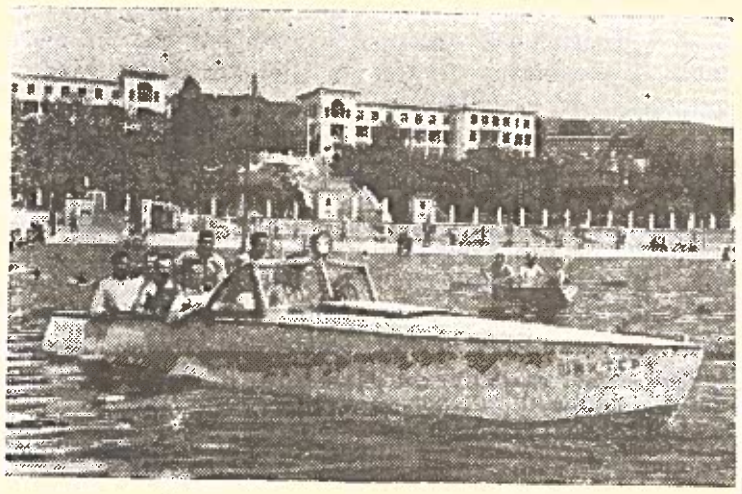

ŽDANOVAS. Ant Azovo jūros kranto iškilo gražūs angliakasių sąjungos CK sanatorijos korpusai. Šiais metais čia ilsisi tūkstančiai kalnakasių iš Donbaso, Pamaskvės ir Užpoliarės. Poilsiautojus aptarnauja fizioterapinis ir purvo vonių gydymas, biblioteka, skaitymo salė, valčių stotis. Nuotraukoje: poilsiautojų pasivažinėjimas laiveliais ir greitaisiais kateriais Azovo jūroje.

S. Gendelmano (TASS) nuotrauka.

MOKYKIMĖS DARBININKŲ JAUNIMO VIDURINĖJE MOKYKLOJE!

Nuolat mokytis, lavintis, kultūrėti

Partijos XIX suvažiavimas iškėlė uždavinį: „Penkmečio pabaigoje baigti perėjimą iš septynerių metų mokslo į visuotinį vidurinį mokslą (dešimtmetį) respublikų sostinėse, respublikinės priklausomybės miestuose, sričių, kraštų ir stambiausiuose pramonės centruose. Paruošti sąlygas, kad kitame penkmetyje būtų pilnutinai įgyvendintas visuotinis vidurinis moksias".

Partija ir vyriausybė šį uždavinį iškėlė tam, kad komunizmo pastatymas mūsų šalyje įmanomas tik tuomet, kai visi visuomenės nariai bus sąmoningi, apsišvietę ir kvalifikuoti. Štai kodėl visų mūsų šalies dirbančiųjų pareiga yra nuolat mokytis ir kultūrėti.

Tarybinė santvarka sudarė puikias sąlygas siekti mokslo ne tik vaikams ir paaugliams, bet ir visiems dirbantiesiems. Kasmet plečiamas darbininkų jaunimo vidurinių mokyklų tinklas. Tokia mokykla veikia ir Rokiškyje. Ją baigę, dirbantieji turi teisę stoti į bet kurią aukštąją mokyklą. Mokykloje pamokos prasideda 19 val., baigiasi 22 val. 30 min. ir vyksta 5 dienas per savaitę. Tokiu būdu, moksleiviai turi laisvą nuo užsiėmimų kiekvieną šeštadienį.

Pagal veikiantį įstatymą dirbantieji, kurie mokosi darbininkų jaunimo mokyklose, turi teisę gauti papildomų

* * *

V. TEIŠERSKIS,
Rokiškio darbininkų jaunimo vidurinės mokyklos mokymo dalies vedėjas

* * *

apmokamų atostogų egzaminų metu: VII-os klasės moksleiviai - 15 darbo dienų, o XI-os klasės — 20 darbo dienų. Rokiškiečiai darbininkai ir tarnautojai, neturį reikiamo išsilavinimo, turėtų pasinaudoti sudarytomis geromis mokymosi sąlygomis — įstoti į darbininkų jaunimo mokyklą. Žinoma, sykiu dirbti ir gerai mokytis nėra lengva, tačiau tarybinis jaunimas sugeba visokius sunkumus nugalėti. Praeitais mokslo metais kai kurie dirbantieji sugebėjo gerai atlikti savo tiesioginės pareigas įstaigose ir sidabro medaliais baigti vidurinę mokyklą. Iš tokių pažymėtini drg. drg. Šedys, Girkienis ir kiti.

Įmonių ir įstaigų vadovai turėtų neperkrauti darbu tų darbuotojų, kurie mokosi vakarinėje vidurinėje mokykloje. Gi praeitais mokslo metais tokių faktų pasitaikydavo gana daug.

Dabartiniu metu, ruošiantis naujiems mokslo metams, reikia numatyti visą eilę priemonių moksleivių pažangumui kelti. Nebegalima kartoti tų klaidų, kurios pasitaikydavo praeitais metais. Štai, keturi VII-os klasės moksleiviai per baigiamuosius istorijos egzaminus gavo palaisas. Tai rodo, kad šioje klasėje istoriją dėsčiusi mokytoja Baleišienė netinkamai organizavo mokomąjį-auklėjamąjį darbą. Kai kurie mokytojai buvo perkrauti darbu, pvz., mokytojas Ambrozaitis dėstė iš karto keturiose mokyklose ir vadovavo meno saviveiklai. Aišku, tokiu atveju gerų rezultatų negalima laukti. Praeitais mokslo metais mokykla neturėjo nuolatinio matematikos dėstytojo, todėl moksleivių žinios šioje srityje buvo silpnos. Darbą trukdė ir kai kurios materialinės sąlygos. Pvz., patalpos, kuriose vyko užsiėmimai, buvo silpnai apšviestos, kai kada elektrinė šviesos tiekimą visiškai nutraukdavo. Mokykloje tebuvo 6 klasės, tinkamos darbui.

Liaudies švietimo skyrius, vadovaujant ir padedant rajono vykdomajam komitetui, turi rūpintis, kad visos šios klaidos, daleistos pereitais mokslo metais Rokiškio darbininkų jaunimo mokyklos darbe, nebesikartotų šiais mokslo metais.

Mokytojų kolektyvas, iš savo pusės, stengsis tinkamai pasiruošti naujiems mokslo metams, dės visas pastangas mūsų dirbančiųjų išsimokslinimui kelti, žinioms gilinti.

PASIKALBĖJIMAI GAMTOS MOKSLO KLAUSIMAIS

MOKSLAS APIE VISATOS SANDARĄ

Tarybų Sąjungos Komunistų partijos XIX suvažiavimo nutarimuose nurodoma į būtinumą sustiprinti kovą prieš kapitalizmo liekanas žmonių sąmonėje. Gerinant komunistinį darbo žmonių auklėjimą, reikia nuolat demaskuoti visokius religinius prietarus ir mitus, su kurių pagalba visokio plauko reakcionieriai tamsina liaudies sąmonę. Prie praeities likučių priklauso ir religiniai prietarai, susiję su neteisingomis pažiūromis į Visatos sandarą.

Klausimas apie tai, kaip sudarytas pasaulis, iškilo žmogui jau gilioje senovėje. Matydamas dangaus kūnų — Saulės, Mėnulio, planetų, žvaigždžių patekėjimą ir nusileidimą, Mėnulio formos pasikeitimus, Saulės ir Mėnulio užtemimus, metų laikų keitimąsi — žmogus mėgino paaiškinti šių reiškinių priežastis. Bet gilioje senovėje žmogus negalėjo turėti tikrai mokslinės medžiagos ir teisingai paaiškinti gamtos reiškinius. Todėl žmogus sukūrė įvairias pasakas ir mitus apie pasaulio sandarą, apie dangaus kūnų kilmę. Pirmykštis žmogus, priklausomas nuo viešpataujančių gaivališkų gamtos jėgų, pradėjo nesuprantamus jam reiškinius aiškinti kažkokių pasakiškų viršgamtinių esybių — dievų, velnių, dvasių veiksmais, sukūrė ištisą eilę religinių mitų.

Visų religijų bažnyčios atkakliai skleidė antimokslinę teoriją apie pasaulio sukūrimą. Tačiau pažangieji pasaulio mokslininkai-materialistai atkakliai kovojo prieš neteisingą religinę pažiūrą į pasaulio sutvėrimą.

Didysis lenkų astronomas Nikolajus Kopernikas, gyvenęs 1473—1543 metais, pirmasis sutriuškino bažnytinių tarnų melagingą teigimą apie pasaulio sutvėrimą. Jis įrodė, kad mūsų žemė yra eilinė planeta — rululio pavidalo tamsus kūnas, apšviečiamas Saulės ir kuris sukasi aplink ją drauge su kitomis panašiomis planetomis beveik apskritaciniais keliais. Tuo būdu Kopernikas sudaužė teigimą apie Žemės centrinę padetį ir nejudomumą, ir smogė triuškinamą smugį bažnyčios autoritetui, kuri tvirtino, kad Žemę yra sukūręs dievas ir ji yra nejudomas pasaulio centras, virš kurio yra dangus. Bažnyčia pradėjo smarkią kovą prieš Koperniko mokslą: Koperniko knygos buvo uždraustos, jo pasekėjus—didžiuosius mokslininkus Džordano Bruno ir Galilco Galilėjų persekiojo ir nukankino.

Bet nepaisant persekiojimų ir siundymų, mokslas visą laiką žengė į priekį, turtindamas žmoniją naujais atradimais, naujais tyrinėjimo metodais, tobulais įrankiais, kurie šiuo metu įgalina mus teisingai spręsti apie dangaus kūnų nuotolius, jų dydžius ir mases, jų fizinę būklę, cheminę jų medžiagų sandarą ir jų vystymąsi.

Įnirtingoje kovoje prieš religiją mokslas įrodė, kad mūsų Žemė yra ne kas kita, kaip nedidelis dangaus kūnas, priklausantis pasaulio kūnų sistemai, kuri vadinasi saulės sistema. Ši sistema susideda: iš centrinio kūno — Saulės, devynių didesnių saulės sistemos planetų — Merkurijaus, Veneros, Žemės, Marso, Jupiterio, Saturno, Urano, Neptūno ir 1930 metais atrasto Plutono; 31 planetų palydovo, daugiau kaip 1.500 mažų planetų (asteroidų), didelio skaičiaus kometų ir nesuskaitomų meteoritų. Visos planetos sukasi aplink Saulę ir sukasi aplink savo ašis. Planetų judėjimas aplink Saulę yra metų laikų keitimosi priežastis, o sukimasis aplink ašį — dienos ir nakties priežastis.

XVII amžiaus pabaigoje žinomasis mokslininkas Isaakas Niutonas atskleidė vieną iš svarbiausių gamtos dėsnių — visuotinės traukos dėsnį: visi kūnai Visatoje traukia vienas kitą: juo didesnė traukiančiojo kūno masė, tuo didesnė jo traukos jėga; tačiau iš kitos pusės, juo didesnis nuotolis tarp pritraukiančiųjų kūnų, tuo silpniau jie vienas kitą traukia.

Saulė savo mase žymiai viršija planetų mases, ji turi labai didelę traukos jėgą. Ši jėga ir priverčia planetas judėti aplink Saulę, neleidžia joms nuskristi į pasaulio erdvę. Panaštu būdu planetos sulaiko aplink save savo palydovus.

Didžiaustas Niutono nuopelnas yra tai, jog jis įrodė traukos jėgos tapatumą tarp dangaus kūnų ir jėgos, kuri sulaiko kūnus Žemės paviršiuje: šią jėgą mes vadiname sunkumo arba svorio jėga.

Didesnės saulės sistemos planetos, išskyrus mažai ištirtą Plutoną, savo fizinėmis charakteristikomis suskyla į dvi skirtingas viena nuo kitos grupes. Pirmajai grupei priklauso keturios arčiausiai Saulės esančios planetos — Merkurijus, Venera, Žemė ir Marsas. Jos nedidelės savo dydžiais ir masėmis (didžiausios iš jų — Žemės — skersmuo apie 13.000 kilometrų), lėtai sukasi apie savo ašis, turi permalomas atmosferas,

(Nukelta į 4 psl.).

ANGLIJOS IR BELGIJOS DARBO ŽMONĖS REIŠKIA SAVO SOLIDARUMĄ SU STREIKUOJANČIAIS PRANCŪZIJOS DARBININKAIS IR TARNAUTOJAIS

Narsi Prancūzijos darbininkų klasės kova už savo teises randa karštą prijautimą Anglijos ir Belgijos darbo žmonių tarpe.

Rugpiūčio 16 d. Haid Parke įvykusiame gausiame mitinge Londono darbo žmonės priėmė rezoliuciją, kurioje sakoma: „Mitingo dalyviai ragina visus profsąjungos narius, cechų seniūnų komitetus ir profsąjunginius vykdomuosius komitetus išreikšti savo solidarumą su broliais ir seserimis prancūzais, suteikti jiems moralinę ir finansinę paramą. Mitingo dalyviai ragina Britanijos tredjunionų kongreso generalinę tarybą nedelsiant pareikšti savo prijautimą ir suteikti visą galimą moralinę ir finansinę paramą. Visa tai padės Prancūzijos darbo žmonėms pasiekti pergalę savo kovoje".

Dauguma Belgijos darbo žmonių iš Prancūzijos pasienio, dirbančių Šiaurės Prancūzijos tekstilės įmonėse, prisijungė prie Prancūzijos darbo žmonių streiko. Belgijos darbo žmonės pareiškė, kad jie solidaruojasi su Prancūzijos darbininkų kova prieš reakcinius Lanjelio vyriausybės dekretus.

(TASS—ELTA).

Karo belaisvių repatrijavimas Korėjoje

Rugpiūčio 18 d. korėjiečių-kinų pusė perdavė antrajai pusei 450 karo belaisvių, įskaitant 150 ne korėjiečių tautybės karo belaisvių ir 300 korėjiečių. Ne korėjiečių tautybės karo belaisvių tarpe yra 75 amerikiečiai ir tiek pat anglų.

Antroji pusė perdavė korėjiečių-kinų pusei 2403 Korėjos Liaudies Armijos karo belaisvius. (TASS—ELTA).

IVYKIAI MAROKE

PARYŽIUS, VIII. 20 d. (TASS). Kaip pranešė laikraštis „Mond", Prancūzijos generalinis rezidentas Maroke generolas Gijomas po pasitarimo su Lanjelio vyriausybe praėjusią naktį atskrido lėktuvu iš Paryžiaus į Rabatą. Tučtuojau po atvykimo į vietą jis „sutinkamai su gautomis instrukcijomis" susitiko su Maroko sultonu.

Prancūzijos ministrų tarybos paskelbtame komunikate sakoma, kad „sutaikomoji misija, pavesta generaliniam rezidentui, susidūrė su kliūtimis, kurias galima įveikti tik ginkluotos jėgos pagalba". Agentūra Frans Pres pranešė, kad šiandien sultonas nuverstas ir išsiųstas drauge su savo abiem sūnumis iš Rabato į Korsikos salą. (ELTA).

Tarptautinė APŽVALGA

Ekonominio ir kultūrinio klestėjimo keliu

Sėkmingai įgyvendindamos liaudies ūkio planus, Lenkija, Čekoslovakija, Vengrija, Rumunija, Bulgarija, Albanija tvirtai žengia pirmyn ekonominio ir kulturinio klestėjimo keliu. Ryškus to liudijimas gali būti neseniai paskelbti liaudies demokratijos šalyse duomenys apie šių metų pirmųjų šešių mėnesių planų įvykdymo rezultatus.

Spartūs ekonomikos vystymo tempai yra būdingi visoms liaudies demokratijos šalims. Pavyzdžiui, Lenkijoje palyginti su praėjusių metų pirmuoju pusmečiu pramonė davė 16 procentų daugiau produkcijos, Rumunijoje, — 20,8 procento. Per šių metų antrąjį ketvirtį pramonės gamybos augimas palyginti su atitinkamu 1952 metų laikotarpiu sudarė Čekoslovakijoje 11, Vengrijoje — beveik 13 procentų. Socialistinio industrializavimo eigoje čia sėkmingai vystoma sunkioji pramonė ir jos širdis — mašinų gamyba. Per 1953 metų pirmąjį pusmetį liaudies demokratijos šalys pagamino naujas dešimtis tūkstančių staklių ir mechanizmų, traktorių, automobilių, žemės ūkio mašinų ir t. t.

Išaugus žemės ūkio mechanizavimo lygiui, valstiečiams laisvu noru jungiantis į kooperatyvus, vis plačiau pritaikant priešakinę agrotechniką, žymus laimėjimai pasiekti ir liaudies demokratijos šalių žemės ūkyje. Preliminarinitais duomenimis, ten visur nuimtas geras derlius. Padidėjo gyvulių skaičius, išplėsti pasėlių plotai; sukurtos naujos irigacinės sistemos.

Pramonės pakilimas ir žemės ūkio gamybos išaugimas sudarė tvirtą pagrindą pilnesniam gyventojų materialinių reikmių patenkinimui. Rūpinimasis liaudies gerove yra aukščiausias įstatymas liaudies demokratinėms valstybėms. Pavyzdžiui, pirmajame pusmetyje palyginti su atitinkamu praėjusių metų laikotarpiu Albanijos darbo žmonės gavo prekių 39,1 procento daugiau, Rumunijoje — 22,7 procento, Čekoslovakijoje — vidutiniškai 15—20 procentų, Bulgarijoje buvo įvykdytas naujas, trečias iš eilės kainų sumažinimas plataus vartojimo prekėms.

Siekiant pakelti darbo žmonių gerovę, liaudies demokratijos šalyse imamasi priemonių lengvajai ir maisto pramonei intensyviau vystyti ir žemės ūkio produkcijai didinti. Visa tai prisidės čia prie tolesnio taikios ekonomikos augimo, prie naujo laisvųjų tautų, tvirtai ir negrįžtamai įstojusių į socializmo statybos kelią, kūrybinės energijos pakilimo.

Galinga streikų banga Prancūzijoje

Prancūziją yra apėmusi grandiozinė savo užmoju darbo žmonių streikų kovos banga. Nuo rugpiūčio 6 d. šalyje tęsiasi visuotinis ryšių darbuotojų streikas. Sustojo geležinkelių ėjimas. Su žymiomis pertraukomis teikiamos dujos ir elektros energija, nes dujų gamyklų ir elektrinių darbuotojai taip pat dalyvauja streike. Neina į darbą valstybinių ir komunalinių įstaigų tarnautojai. Streikuoja šachtininkai ir prekybinio laivyno jūrininkai, autobusų šoferiai, o taip pat kitų liaudies ūkio šakų darbuotojai.

Paryžius ir daugelis Prancūzijos provincijos miestų, kaip matyti iš spaudos pranešimų, yra beveik visiškai streikų paraližuoti. Aukščiausio pakilimo dienomis juose dalyvavo 4 milijonai žmonių. Savo mastu, rašo laikraštis „Liberasjon", dabartinė streikų kova primena „30-ųjų metų streikų mūšius", kada, kaip žinoma, Prancūzijoje buvo sukurtas vieningas liaudies frontas.

Tiesioginė šio galingo streikų judėjimo priežastis buvo Lanjelio vyriausybės vadinamieji „nepaprasti dekretai", siekiantieji siaurinti darbo žmonių teises ir toliau bloginti jų gyvenimo sąlygas. Jie numato sumažinti etatus, sumažinti pašalpas darbo žmonėms ir t. t. Tokiu būdu Prancūzijos vyriausybė ketina padengti didžiules karines išlaidas. Tačiau vyriausybės dekretai buvo, kaip pažymi Prancūzijos laikraščiai, „tik kibirkštis". Galingoje streikų kovos, apėmusios dabar Prancūziją, bangoje pasireiškė didėjantis prancūzų tautos pasipriešinimas proamerikinei militarizavimo ir skurdo politikai, kurią vykdo šalies valdantieji sluoksniai.

Šiuo būtent pagrindu ir susidarė ta nuostabi darbo žmonių veiksmų vienybė, kuri yra būdinga dabartiniams streikams Prancūzijoje. Trys stambiausi profsąjunginiai susivienijimai — pažangioji Visuotinė darbo konfederacija, katalikiškoji visuotinė krikščionių darbo žmonių konfederacija, dešiniųjų socialistų „Fors uvrier", o taip pat autonominės profsąjungos — veikia išvien. Prieš šį susitelkimą bejėgiai yra ir policijos guminė lazda, ir skaldytojų manevrai.

V. Charkovas

PASIKALBĖJIMAI GAMTOS MOKSLO KLAUSIMAIS

MOKSLAS APIE VISATOS SANDARĄ

(Atkelta iš 2 psl.).

gauna iš Saulės daug šilumos ir šviesos. Be žemės, kaip tai įrodė rusų mokslininkas G. A. Tichovas, gyvybė — augalų pasaulis — yra ir Marse.

Antrosios grupės planetos — Jupiteris, Saturnas, Uranas ir Neptūnas skiriasi daug didesniais dydžiais ir masėmis, greitai sukasi apie ašis. Jos apsuptos tankiomis nepermatomomis atmosferomis. Saulės šilumos ir šviesos gauna žymiai mažiau, negu pirmosios grupės planetos ir todėl gyvybei netinkamos.

Kometos susideda iš daugiau ar mažiau stamblų nuolaužų, dulkių ir dujų. Besiartinant kometai prie Saulės nuo smarkaus įkaitinimo jos spindulių, iš nuolaužų bei smiltelių išsiskiria dujos ir sudaro didžiulę šviečiančią uodegą. Iki išaiškinant kometų prigimtį jų pasirodymas sukeldavo prietaringą baimę žmonių tarpe. Šiuo metu mes žinome, kad nei kometos pasirodymas, nei net jos susidurimas su Žeme jokio pavojaus mums nedaro. Didelį indėlį į mokslą studijuojant kometas įnešė rusų mokslininkas P. A. Bredichinas, kurio darbus tęsia tarybinis astronomas S. V. Orlovas.

Meteorai — tai kietos medžiagos nuolaužos, kurios yra nuo didelių liutų iki mažyčių smiltelių dydžio. Patekdami į žemės orą ir skrisdami per jį, meteorai nuo trynimosi į žemės atmosferą įkaista ir užsidega, todėl šviečia. Liaudyje meteorai dažnai vadinami krintančiomis žvaigždėmis.

Planetų, žvaigždžių, ir kitų dangaus kūnų ištyrimas parodė, kad visos jos susideda iš tų pačių cheminių elementų, kaip ir mūsų Žemė. Tuo akivaizdžiai patvirtinamas materialinis Visatos vieningumas.

Daugelis žvaigždžių yra ne vienišos: aplink didelę žvaigždę sukasi traukos jėgos veikiamos viena arba daugiau mažesnių žvaigždžių-palydovų. Tai reiškia, kad mūsų saulės sistema nėra išimtis Visatoje. Ir kitose planetinėse sistemose yra sąlygų, tinkamų organinei gyvybei egzistuoti. Vadinasi, kur yra sąlygų, ten natūraliu būdu vystosi ir gyvybė.

Žvaigždės erdvėje išmėtytos netolygiai — jos jungiasi į didžiulius žvaigždžių telkinius, vadinamus galaktikomis. Daugelis iš jų turi spiralinę formą. Milijonai tokių galaktikų jau aptikta su galingų šiuolaikinių teleskopų pagalba. Antai, mūsų Saulė yra eilinė žvaigždė vienoje iš galaktikų, vadinamajame Paukščių Take, kurioje priskaitoma apie 150 milijardų žvaigždžių. Be žvaigždžių, mūsų galaktikoje yra daugybė šviesių ir tamsių ūkų, susidedančių iš dulkių ir dujų. Tarybinių mokslininkų V. A. Ambarcumiano ir V. G. Fesenkovo darbai įrodo, kad tokiuose ūkuose ir vyksta naujų žvaigždžių susidarymas.

Gamtos mokslinio pažinimo laimėjimai įtikinamai parodė, kad Visata yra materialinė vienybė, kurioje materija yra nenutrukstamame judėjimo ir vystymosi procese. Nuolatos pereinant iš paprastesnių formų į sudėtingesnes, iš chaotinių dujų-dulkių debesų susidaro planetos, žvaigždės ir žvaigždžių sistemos — galaktikos. Materijos judėjimo ir vystymosi procesas begalinis. Visatoje nėra nieko amžino, be amžinai judančios materijos.

Tarybiniai astronomai, apsiginklavę dialektinio materializmo filosofija, kovoje prieš religines idealistines pažiūras apie pasaulio sutvėrimą, atskleidžia tikrąjį vaizdą to, kaip yra sudaryta begalinė Visata, kuri nuolat juda, keičiasi ir vystosi. Visatos sandaro žinojimas padeda darbo žmonėms įsisavinti materialistinę pasaulėžiūrą, tikras žinias, reikalingas komunizmo statytojams.

J. Podriadčikaitė

Už redaktorių
N. BAJORIŪNIENĖ

EKRANAS

„SAULUTĖ", *„Džiunglėse"* VIII. 23 d. 21 val.

„Prie žydriosios juros" VIII. 25—27 d. d. 21 val.

Išeina ketvirtadieniais ir sekmadieniais. Redakcija: Rokiškis, Tarybų aikšte Nr. 22. Telefonai: redaktoriaus — 104, redakcijos — 18.
Spaudė Rokiškio rajoninė spaustuvė, Rokiškis, Vytauto g-ve Nr. 39. Už. 683 Tir. 1400 egz. LN 03199