Visų šalių proletarai, vienykitės!

PO SPALIO Vėliava

LKP(b) ROKIŠKIO RAJONO KOMITETO IR RAJONO DARBO ŽMONIŲ DEPUTATŲ TARYBOS ORGANAS

*1952 m. rugpiūčio mėn. 21 d., ketvirtadienis * Kaina 15 kp.*

EINA NUO 1950 M. Nr. 67 (186)

Pirma laiko atsiskaityti su valstybe grūdų paruošomis

Rajono kolūkiniuose laukuose įtemptai vyksta kova už derlių. Kolūkiečiai deda visas pastangas laiku įvykdyti derliaus nuėmimą, kūlimo darbus, prieš terminą atsiskaityti su valstybe grūdų paruošomis, įvykdyti draugui Stalinui duotą žodį.

Daugumoje rajono kolūkių rugiapiūtė jau baigta. Planingai dirbantieji kolūkiai užtikrino savalaikį derliaus nuėmimą, jau užbaigė piūtį, kartu suorganizavo kūlimą ir pristatė valstybei pirmuosius geriausius naujojo derliaus grūdus. Į paruošų punktą kasdien vis daugiau ir daugiau pristatoma pirmųjų grūdų, eilė kolūkių deda visas jėgas artimiausiu laiku pilnai atsiskaityti su valstybe.

Pirmieji pradėję derliaus nuėmimą, Karolio Požėlos vardo kolūkio kolūkiečiai pirmieji suorganizavo raudonąją gurguolę su naujojo derliaus grūdais. Organizuotai, gerai panaudojant techniką, suglaustais terminais rugiapiūtę užbaigė „Naujo gyvenimo“, „Aušros“, „Bolševiko“ ir eilė kitų kolūkių. „32-jų Spalio metinių“, „Ragelių“ kolūkiai jau pristatė valstybei nemažus kiekius naujojo derliaus grūdų.

Tačiau, bendrai paėmus, rajone grūdų paruošos vyksta lėtais tempais, daugiau kaip pusė kolūkių dar nepristatė valstybei nė vieno kilogramo grūdų. Daugelyje rajono kolūkių dar įsigalėjusios žalingos antimechanizatorinės nuotaikos trukdo laiku užbaigti derliaus nuėmimo darbus, vykdyti grūdų paruošas. „Baltijos“ kolūkyje brigadininkas Klišys, nors jo vadovaujamoje brigadoje yra 3 kertamosios mašinos, tyčia jų nepanaudojo ir organizavo darbą rankomis, esą, „kolūkiečiams išeis daugiau darbadienių“. „Šilo“ kolūkis visai nepanaudojo iš MTS gauto kombaino. Tokios pažiūros kolūkiams atneša didelius nuostolius.

Panemunėlio MTS vadovai taip pat nerimtai žiūri į piūties ir kūlimo darbų pravedimą. Mašinos kolūkiams paskirstytos neplaningai. Štai, pagal sutartį į „Duokiškio“ kolūkį turėjo atvykti kombainas, tačiau kolūkiečiai jo taip ir nesulaukė. MTS į mažesnės apimties kolūkius (pvz., „Verksnionių“) pasiuntė kombainus ir kuliamąsias, tačiau stambesnius užmiršo.

Priimant naujojo derliaus grūdus, yra trūkumų ir paruošų punkto darbe. Punkte nėra raudonojo kampelio, nevedamas joks agitacinis darbas. Grūdų priėmėjai atvykstančius kolūkiečius sutinka šaltai, nenori duoti net reikalingų patarimų, paaiškinimų. Punkto direktorius drg. Ivanovičius, pirminė partinė ir komjaunimo organizacijos turi nedelsiant šią padėtį ištaisyti.

Atsakingi uždaviniai šiuo metu tenka apylinkių tarybom. „Jaunosios Gvardijos“, „Aušros“ kolūkiams derliaus nuėmimo darbuose daug padeda vietinės apylinkių tarybos. Reikia užtikrinti, kad vietinės tarybos pagerintų vadovavimą kolūkiams organizuojant kūlimą ir paruošų vykdymą. Partinės ir tarybinės organizacijos turi griežtai kovoti prieš bet kokį kūlimo darbų ir grūdų paruošų vykdymo vilkinimą. Kultūros-švietimo darbuotojai, kaimo inteligentija šiuo atsakingu metu turi išvystyti masinį-politinį darbą vietoje. Kolūkių sieninė spauda, kovos lapeliai turi plačiai nušviesti paruošų vykdymo eigą, kritikuoti atsilikėlius, padėti šalinti trūkumus.

Rajono kolūkiečiai, žemės ūkio mechanizatoriai! Kovokime už naujojo derliaus grūdų pristatymą valstybei nepertraukiama srove, garbingai ištesėkime žodį, duotą draugui Stalinui!

Į MASKVĄ ATVYKO KINIJOS LIAUDIES RESPUBLIKOS VYRIAUSYBINĖ DELEGACIJA

Rugpiūčio 17 d. į Maskvą atvyko Kinijos Liaudies Respublikos Valstybinės Administratyvinės Tarybos Premjeras ir Užsienio reikalų Ministras Čžou En-lajus. Drauge su juo atvyko Valstybinės Administratyvinės Tarybos Premjero Pavaduotojas Čen Junis, Finansinio Ekonominio Komiteto prie Valstybinės Administratyvinės Tarybos Pirmininko Pavaduotojas Li Fu-čunis, Liaudies Revoliucinės Karinės Tarybos Generalinio Štabo Viršininko Pavaduotojas Su Jujis, Sunkiosios pramonės ministras Van Chao-šou, Kuro pramonės ministras Čen Jujis, Finansinio-Ekonominio Komiteto sekretoriato Viršininkas Sun Šao-venis, Kinijos Liaudies Respublikos Karinių oro pajėgų Vadas Liu Ja-lou, Kinijos Liaudies Respublikos Karinio jūrų laivyno Vado Pavaduotojas Lo Šun-ču, Kinijos Liaudies Respublikos Artilerijos Vado Pavaduotojas Ciu Čuančenas, Mašinų gamybos pramonės Ministro Pavaduotojas Van Dao chanis, Pašto, telegrafo ir telefono Ministro Pavaduotojas Van Čženas, KLR URM Politinis sekretorius Ši Šže, KLR URM TSRS ir Rytų Europos šalių skyriaus Viršininkas Siui I-sinis, KLR URM Azijos skyriaus Viršininkas Čen Czia kanas.

Centriniame aerodrome atvykusius sutiko TSRS Ministrų Tarybos Pirmininko Pavaduotojai V. M. Molotovas, A. I. Mikojanas, N. A. Bulganinas, TSRS Užsienio Reikalų Ministras A. J. Vyšinskis, Užsienio Prekybos Ministras P. N. Kumykinas, TSRS Nepaprastasis ir Įgaliotasis Ambasadorius Kinijos Liaudies Respublikoje A. S. Paniuškinas, Maskvos Tarybos Pirmininkas M. A. Jasnovas, Užsienio Prekybos Ministro Pavaduotojas A. A. Pavlevas, TSRS Prekybinis Atstovas Kinijos Liaudies Respublikoje V. P. Migunovas, generolas pulkininkas M. S. Malininas, kontradmirolas V. D. Jakovlevas, aviacijos generolas leitenantas P. I. Braiko, Maskvos miesto komendantas generolas leitenantas K. R. Sinilovas, TSRS URM 1-ojo Tolimųjų Rytų skyriaus vedėjas N. T. Fedorenko, UPM Rytų valdybos viršininkas M. I. Sladkovskis, TSRS URM Protokolų skyriaus vedėjo pavaduotojas V. V. Pastojevas.

Atvykusius sutiko taip pat Kinijos Liaudies Respublikos ambasados diplomatinė sudėtis su Nepaprastuoju ir Įgaliotuoju Ambasadoriumi ir KLR vyriausybinės delegacijos nariu Čžan Ven-tianiu priešakyje, Bulgarijos Liaudies Respublikos Nepaprastasis ir Įgaliotasis Ambasadorius S. Blagojeva, Mongolijos Liaudies Respublikos Nepaprastasis ir Įgaliotasis Ambasadorius N. Idamžabas, Vengrijos Liaudies Respublikos Nepaprastasis ir Įgaliotasis Ambasadorius A. Škladanas, Birmos Sąjungos Nepaprastasis ir Įgaliotasis Ambasadorius M. Onas, Korėjos Liaudies Demokratinės Respublikos Nepaprastasis ir Įgaliotasis Ambasadorius Lim Che, Vietnamo Demokratinės Respublikos Nepaprastasis ir Įgaliotasis Ambasadorius Nguen Long Bangas, Rumunijos Liaudies Respublikos Nepaprastasis ir Įgaliotasis Ambasadorius M. Dalia, Vokietijos Demokratinės Respublikos Diplomatinės misijos vadovas R. Apeltas, Albanijos Liaudies Respublikos Nepaprastasis Pasiuntinys ir Įgaliotasis Ministras V. Natanaili, Laikinasis Afganistano reikalų patikėtinis Muchamedas Ašraf-chanas, Laikinasis Lenkijos Liaudies Respublikos reikalų patikėtinis L. Pogoriles, Laikinasis Indijos reikalų patikėtinis E. Gandevija, Laikinasis Čekoslovakijos Respublikos reikalų patikėtinis D. Ječny.

Sutikimo metu buvo išrikiuota garbės sargyba ir buvo atlikti Kinijos Liaudies Respublikos bei TSRS valstybiniai himnai.

Aerodromas buvo papuoštas Kinijos ir Tarybų Sąjungos vėliavomis.

Pasienyje delegaciją sutiko ir iki Maskvos lydėjo TSRS URM Protokolų skyriaus vedėjas A. G. Kulaženkovas.

(TASS—ELTA).

Užtikrinti nepertraukiamą grūdų statymą valstybei!

KUO DAUGIAU PASIGAMINTI SILOSO!

Pranešimas

apie grūdų paruošų rugpiūčio mėn. plano ir siloso gamybos plano vykdymo eigą rajono kolūkiuose 1952 m. rugpiūčio 19 d.

Eil. Nr.	Kolūkio pavadinimas	Įvykdyta grūdų paruošų plano proc.	Įvykd. siloso gam. plano proc.
1	„Rageliai“	45,7	20,3
2	„32 Spalio metinės“	23,9	50,7
3	„Šilas“	17,8	70,4
4	„Naujas gyvenimas“	14,7	40,2
5	Karolio Požėlos v.	12,7	17,7
6	Liudo Giros v.	6,5	22,4
7	„Tarybų Lietuva“	6,5	17,5
8	„Kryliai“	5,6	52,8
9	„Šetekšna“	5,5	25,-
10	„Rytas“	5,2	61,6
11	„Pagirys“	3,7	24,6
12	„Gegužės Pirmoji“	2,6	49,7
13	Salomėjos Nėries v.	2,3	23,8
14	„Baltija“	2,1	39,4
15	„Stalino keliu“	1,8	11,8
16	„Pergalė“	1,5	24,9
17	„Socializmo keliu“	1,5	18,-
18	„Vyturys“	—	82,5
19	„Salos“	—	68,7
20	„Už taiką“	—	58,2
21	„Aušra“	—	54,9
22	„Ateitis“	—	49,2
23	„Bolševikas“	—	49,-
24	„Nemunėlis“	—	47,1
25	„Verksnionys“	—	46,9
26	„Naujuoju keliu“	—	41,3
27	„Jaunoji Gvardija“	—	37,7
28	M. Melnikaitės v.	—	36,7
29	„Duokiškis“	—	32,3
30	„Tikruoju keliu“	—	29,3
31	„Švyturys“	—	29,1
32	„Atžalynas“	—	28,9
33	„Tiesa“	—	28,-
34	„Žvaigždė“	—	14,9
35	„Milžinai“	—	7,4

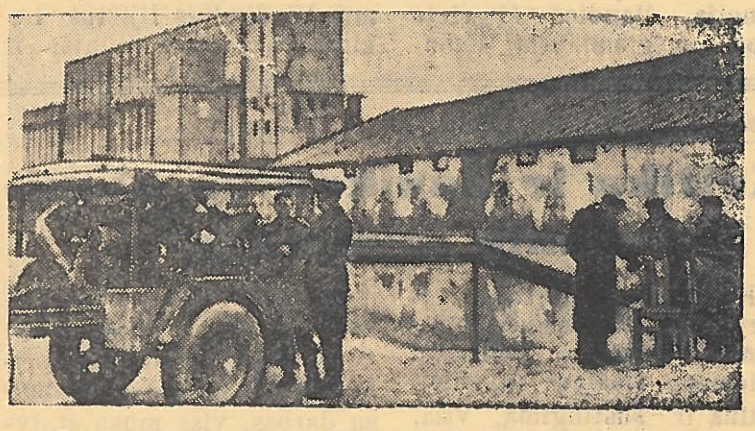

ŠIAURĖS OSETIJOS ATSR. Konstruktoriai S. J. Preobraženskis, V. P. Šteinas ir P. S. Solodovnikas sukūrė aparatą AG–2 aktyviai grūdų gazacijai kovos su kiečių kenkėjais tikslu.

Nuotraukoje: aparatas AG–2 Mozdoko grūdų paruošų punkte.

V. Charkevičiaus (TASS) nuotrauka.

KOMBAINAIS NUIMAMI RUGIAI

Rimtą pagalbą „Socializmo keliu“ kolūkiui rugiapiūtės metu suteikė Rokiškio MTS. Kolūkyje dirba du savaeigiai kombainai, kurie jau nupiovė keliasdešimt ha rugių. Kombalininkai nuolat viršija dienines užduotis.

P. Petronis

Reikia padaryti išvadas

„Švyturio“ kolūkyje blogai organizuoti žiemkenčių derliaus nuėmimo darbai. Kolūkio pirmininkas drg. Kanopa nusišalino nuo vadovavimo kolūkiui. Piūties metu jis ir kolūkio sąskaitininkas, pasikinkę visuomeninius arklius, „gastroliavo“ po apylinkes girti, į kolūkiečių reikalavimus pradėti piūtį numodami ranka. Keista, kad apylinkės tarybos pirmininkas drg. Dagys jų ne tik nesudraudė, bet ir pats prisidėjo prie šios „kompanijos“. Iš tokio kolūkio vadovų elgesio turi būti padarytos atitinkamos išvados.

A. Venskus

LENINO MIESTE

Rokiškio rajono mokytojų ekskursija š. m. liepos mėn. lankėsi Leningrade. Apie tai pasakoja ekskursijos vadovas Rokiškio I vidurinės mokyklos direktorius drg. Lapinskas.

Mintis aplankyti didvyriškąjį Leningradą mokytojų tarpe kilo jau mokslo metų pradžioje. Miestas, kuris turtingas neįkainojamomis meno ir kultūros vertybėmis, Spalio revoliucijos lopšys, didžiųjų proletariato vadų V. I. Lenino ir J. V. Stalino veiklos štabas nepaprastai traukia kiekvieną tarybinį žmogų. Išvykome birželio mėn. 28 d. Pravažiavę Latvijos TSR teritoriją, vykome per Rusijos Federaciją.

Pakelėje pravažiavome puikias naujai pastatytas geležinkelio stotis. Visur matosi vykdomų statybų pastoliai, bylojantieji apie taikų kūrybinį tarybinių žmonių darbą. Leningradas mus sutiko su daugiaaukščių namų statybomis, su naujai vedamomis gatvėmis.

Neišdildomą įspūdį mums paliko Valstybinis Ermitažas, kurį apžiūrėjome pirmąją ekskursijos dieną. Žymiausi rusų ir Vakarų Europos menininkų kūriniai, kurie seniau priklausė mažai caro šeimos ir jo pakalikų saujelei, šiandien tapo mūsų liaudies turtu. Ermitažo salėse mes sutikome įvairiausių Tarybų Sąjungos tautų atstovus, ekskursijas iš Kinijos ir Vokietijos demokratinių respublikų.

Sekančią dieną puikiu garlaiviu „Aleksej Tolstoj" nuvykome į vieną gražiausių Leningrado vietų — Petrodvorecą, išsidėsčiusį Suomių įlankos pakrantėje. Buvusi carų vasaros rezidencija, šiandien ši vieta tapo mėgiamiausia leningradiečių poilsio vieta. Prieš akis pasakiškas vaizdas. Fontanai, kurių čia priskaitoma arti dviejų šimtų, nuostabios skulptūros, alėjos, gėlynai, — viskas šiandien yra liaudies nuosavybė.

Puikius įspūdžius mūsų ekskursijai paliko Puškino miestas. Tarybiniai žmonės myli ir gerbia didžiojo rašytojo atminimą. Jo vardo miestas, kuriame hitleriniai grobikai paliko žiaurius savo okupacijos pėdsakus, šiandien pakyla visu savo gražumu. Naujai pastatyti namai, tiesios asfaltuotos gatvės, skverai suteikia šiam miestui nepaprastą longvumą ir grožį. Licejus, kuriame mokėsi poetas, naujai atstatytas, o didysis parkas, kuriame Puškinas praleido daug savo jaunystės valandų, tapo mylima leningradiečių poilsio vieta. Savo nepaprastu puošnumu mus stebino Kameronovo galerija, agatiniai kambariai ir kitos meninės vertybės. Su didele meile tarybiniai žmonės prižiūri ir tvarko vietas, kuriose gyveno ir kūrė didysis poetas.

Susikaupę ir su pagarba aplankome proletarinės revoliucijos štabą — Smolnį. Aplink viešpatauja rimtis. Didžiųjų proletariato genijų — Markso, Engelso, Lenino ir Stalino biustai puošia įėjimą į rūmus. Susidomėję skaitome marmurinėse lentose įrašytus žodžius, kad čia, šiuose rūmuose, audringų 1917 metų spalio dienomis Vladimiras Iljičius Leninas parodė iškankintai ir pavergtai liaudžiai teisingiausią kelią — proletarinės revoliucijos kelią. Visur jaučiasi nuostabi didybė, ir aiškiai pajunti, kad virš vartų kolonados įrašytos auksinės raidės „Visų šalių proletarai, vienykitės!" šaukia milijonus kapitalistinio pasaulio darbo žmonių į kovą už taiką, už socializmą.

Leningradas — tai miestas, kur kiekvienas namas, kiekviena vieta kalba apie istorines Spalio pergalės dienas. Štai mes žvelgiame į Finliandijos stoties aikštėje esančią Lenino statulą. Nuo šarvuočio bokšto didysis vadas šaukia minias į kovą už taiką, už laisvę, už Tarybų valdžią. Jo žvilgsnis platus, veržlus. Ir kada aplink šį paminklą matai verdantį gyvenimą — naujas statybas, gatvių mirgėjimą, galingos Nevos pulsą ir, pagaliau, visos Tarybų šalies ateitį — komunizmą, supranti, dėl ko tarybiniai žmonės taip myli Leniną.

Nors neilgai mes pabūvojome mieste — didvyryje, bet patirti jame įspūdžiai liks neišdildomi. Čia mes aiškiai pajutome, kad Leningradas, šalia didžiosios Maskvos, yra tarybinių žmonių garbė ir pasididžiavimas, jo garbinga istorija ir šiandien įkvepia mūsų liaudį naujiems žygiams, naujoms pergalėms. Grįžome namo su viena mintimi: dar našiau dirbti, atiduoti visas savo jėgas Tarybų Tėvynės stiprinimui, kuri, kaip galingas švyturys, rodo tautoms kelią į taiką, į komunizmą.

S. MACKONIS

Kolūkietiška vasara

Lyk, lietuti, šiltas, geras,
Kloniai, juokitės žali. —
Tegu gausūs derliai dera
Mūs tarybinėj šaly.

Vieškeliu riedės gurguolės
Su raudona vėliava.
Mergužėlė-komjaunuolė
Žengs iš lauko su daina.

Greit kolūky bus baigtuvės:
„Tu, rugeli, žaliavai".
Švies turtingas mūsų būvis,
Lūš gėrybėmis stalai.

Te kiekvienas sau vaišinas
Medumi ir pyragu.
Bus pakluonėj gegužinė,
Tiek jaunų, smagių draugų!

Lyk, lietuti, šiltas, geras,
Kloniai, juokitės žali. —
Tegu gausūs derliai dera
Mūs tarybinėj šaly.

V. VALAITIS

TAIKOS GRŪDAI

Kombainas plaukia per lau- [*kus,*
Grūdų auksinių auga kal- [*nas.*
Semi jų saują, ir džiugus
Juos pasveri ant savo delno.

Linksmai užkaista tau vei- [*dai,*
Kietumą kviečio grūdo ban- [*dant, —*
Juk šie grūdai — taikos [*grūdai:*
Neveltui šiemet jie taip [*brandūs!*

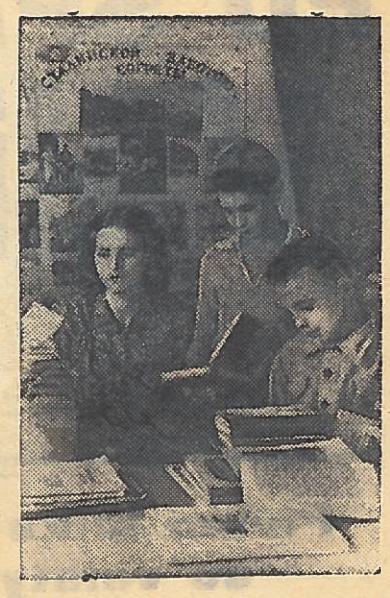

Švenčionėlių rajoninė vaikų biblioteka turi daugiau kaip 2,5 tūkstančio knygų vaikams. Biblioteka aptarnauja daugiau kaip 400 jaunųjų skaitytojų. Dabar, mokinių atostogų metu, bibliotekos veikla labai pagyvėjo.

Nuotraukoje: bibliotekos vedėja komjaunuolė E. Glavockienė padeda mokiniams išsirinkti knygas.

L. Morozovo (ELTA) nuotrauka.

Pasiruošta naujiems mokslo metams

Gerai paruošė mokyklą naujiems mokslo metams Onuškio septynmetės mokyklos kolektyvas (direktorius drg. Baltušis). Mokyklos patalpų remontas baigtas. Mokykla aprūpinta pakankamu kiekiu kuro žiemos laikotarpiui. Moksleiviams įsigyta vadovėlių. Naujieji mokslo metai Onuškyje bus sutikti pilnai pasiruošus.

A. Pakalnis

Į pagalbą sieninio laikraščio redkolegijai

Kritika ir savikritika sieniniame laikraštyje

Kritika ir savikritika yra tarybinės visuomenės vystymosi dėsnis, lemiamoji priemonė siekiant nugalėti rutiną ir sustingimą, visa, kas sena, kas užmiršta, kas trukdo mums pergalingai judėti pirmyn.

Mūsų šalis, bolševikų partijos vadovaujama, pasiekė pasaulines-istorines pergales. Mūsų laimėjimai yra dideli visose socialistinės statybos srityse. Bet tarybiniams žmonėms yra svetimi išpuikimas ir nusiraminimas. Reikia atminti, kad pas mus yra neigiamų tipų, pikto mūsų gyvenime yra nemaža ir nesąžiningų žmonių—nemaža. Mes neturime bijoti rodyti trūkumus ir sunkumus.

„Tegul partija, tegul bolševikai, tegul visi dori mūsų šalies darbininkai ir dirbantieji elementai, — sako draugas Stalinas, — atskleidžia mūsų darbo trūkumus, mūsų statybos trūkumus, tegul nubrėžia kelius mūsų trūkumams likviduoti, kad mūsų darbe ir mūsų statyboje nebūtų sustingimo, pelkės, puvimo, kad visas mūsų darbas, visa mūsų statyba diena po dienos gerėtų ir eitų nuo laimėjimų į laimėjimus" (Raštai, 11 t., 29 psl., liet. leid.).

Tarybų valstybė yra stipri masių politiniu sąmoningumu. Šiam sąmoningumui augti, kūrybinei iniciatyvai ir aktyvumui kilti padeda kritikos iš apačios išvystymas. Mūsų spaudos, tame tarpe ir sieninių laikraščių pareiga, — remti masių kritiką, kelti masių budrumą, pritraukti jas trūkumams atskleisti ir pašalinti.

Bolševikinės kritikos ir savikritikos ginklą būtina nukreipti pirmiausia prieš socialistinės nuosavybės grobstytojus, darbo drausmės pažeidėjus, prieš apgavikus, glemžikus, biurokratus, nesąžiningus žmones. Kritika ir savikritika turi padėti vykdyti gamybinius planus, gerinti produkcijos kokybę, vystyti socialistinį lenktyniavimą, stachanovinį judėjimą.

Vedamieji straipsniai, korespondencijos, laiškai — visi laikraščio žanrai gali būti panaudoti kritikai ir savikritikai išvystyti. Daugelis sieninių laikraščių spausdina satyros ir jumoro kampelius, kurie turi didelį pasisekimą skaitytojų tarpe. Taip, Dniepropetrovsko miesto ketaus valcų gamyklos laikraštis „Valok" kiekviename numeryje spausdina skyrių, pavadintą „Gamyklos šiupinys". Čia spausdinamos karikatūros, satyriniai eilėraščiai, dainelės, kurios atskleidžia įvairius trūkumus gamyboje. Poltavos srities Poltavos rajono Vorošilovo vardo kolūkio laikraštyje „Pirmyn" spausdinamas „Pipirų kampelis". Šiame kampelyje skelbiami feljetonai su karikatūromis. Reikia siekti, kad satyrinių straipsnių būtų kiekviename laikraščio numeryje. Dėka to laikraštis gyvėja, kritika darosi aštresnė.

Bolševikinė kritika pasižymi principialumu, nesitaikstymu su trūkumų kaltininkais. Bet nesitaikstymas nereiškia klykavimo, piktintis — nereiškia įžeidinėti. Triukšmavimas, šaipymasis yra svetimi bolševikų spaudai. Nereikia užsiiminėti kritika vien dėl kritikos.

Mums yra reikalinga ne bet kuri kritika ir savikritika, bet tik tokia, kuri ugdo partiškumą, padeda stiprinti mūsų kadrus, gerinti socialistinę statybą, stiprinti Tarybų valdžią. Mums yra reikalinga tokia kritika, kuri pakelia darbo žmonių kultūringumą, išvysto jų kovinę dvasią, stiprina jų tikėjimą komunizmo pergale, gausina jų jėgas, padeda jiems tapti tikrais savo šalies šeimininkais.

Kritika turi būti pamokoma. Tam reikia giliai orientuotis vienų ar kitų trūkumų priežastyse, surinkti įtikinamus faktus, demaskuojančius trūkumų kaltininkus. Kartais kai kurie sieniniai laikraščiai neapsunkina savęs faktų patikrinimu, o visą kritiką suveda į barnius, įžeidinėjimus. Tokie metodai yra neleistini.

Sieninis laikraštis turi kovoti prieš kritikos ir savikritikos užgniaužimo ir persekiojimo faktus, kokia forma šis užgniaužimas bepasireikštų. Įmonėje, kolūkyje, įstaigoje, kur kritika ir savikritika nėra gerbiamos, eilei darbuotojų neišvengiamai susidaro biurokratinė pažiūra į darbą, išpuikimas, išdidumas, pasipūtimas. Savikritika yra bolševikinis metodas kadrams auklėti. Ji padeda visiems darbo žmonėms įvertinti savo darbo rezultatus valstybinių interesų požiūriu.

Sieninio laikraščio redkolegija turi pasiekti kritinės medžiagos veiksminguma, ji turi pradėtą darbą baigti ligi galo. Reikia nuolat spausdinti pranešimus apie priemones, kurių ėmėsi ūkinės, partinės ir profsąjunginės organizacijos, kolūkių valdybos ryšium su laikraščio kritiniais straipsniais.

Partinių organizacijų pareiga yra visokeriopai padėti sieniniams laikraščiams vystyti principinę bolševikinę kritiką ir savikritiką.

M. Loginovas

VYSTYTI MENO SAVIVEIKLOS KOLEKTYVŲ DARBĄ

Istoriniai VKP(b) CK nutarimai literatūros ir meno klausimais iškėlė tarybiniams profesionalams ir saviveiklos menininkams uždavinį atvaizduoti pjesėse ir spektakliuose tarybinės visuomenės gyvenimą jo nepaliaujamame žengime į priekį, visokeriopai padėti tolesniam išvystymui gerųjų tarybinio žmogaus charakterio bruožų, su ypatinga jėga išryškėjusių paskutiniu metu, kovojant dėl komunizmo pastatymo mūsų šalyje.

Eilė rajono meno saviveiklos ratelių teisingai suprato jiems statomus svarbius uždavinius auklėjant darbo žmones komunizmo dvasia. Taip „Žalgirio“ kolūkio meno-saviveiklos kolektyvas išmoko ir pastatė Apuškino „Taikos armija“, Vasiljevo „Pobieda“, Novikovo „Seselė iš kaimo“ ir kitas pjeses, kurias vaidino ne tik savam kolūky, bet aplankė ir kaimyninius kolūkius, su pasisekimu dalyvavo rajoninėje meno saviveiklos ratelių apžiūroje. Į šio ratelio darbą daugiausiai pritraukiami kolūkiečiai, darbininkai ir kaimo inteligentai, su jais rūpestingai dirba ratelio vadovė drg. Stepukienė. Šis kolektyvas su savo pasirodymais yra laukiamas svečias Panemunėlio apylinkės gyventojų tarpe. Panašiai dirba ir „Socializmo keliu“, „Bolševiko“, Karolio Požėlos vardo, „Tarybų Lietuvos“ ir kitų kolūkių meno saviveiklos kolektyvai.

Bet rajone dar yra meno saviveiklos kolektyvų, kurie dirba formaliai. Blogai dirba „Duokiškio“, „Pagirio“, „Žvaigždės“ ir kitų kolūkių kolektyvai. Neleistinai apleido darbą su dramos ratelio nariais Rokiškio kultūros namų dramos ratelio vadovė drg. Kuzmienė, nors ratelis turi labai stiprių meninių jėgų, srities apžiūroje iškovojo pirmą vietą.

Rengiantis literatūros ir meno dekadai Maskvoje, eilė rajono meno saviveiklos ratelių jau ėmėsi darbo. Rokiškio, Juodupės, Panemunėlio, Kamajų chorai ne tik dirba su senais choristais, bet pritraukia nuolat vis naujų dainininkų. Liaudies šokių ratelių vadovams kultūros namuose organizuojamas seminaras.

Bet rajono kolūkių valdybos, įmonių bei įstaigų vadovai iki šiol dar neparodė reikiamos iniciatyvos, per mažai domisi šia taip svarbia komunistinio auklėjimo priemone. Jie beveik nepadeda meno saviveiklos ratelių narius aprūpinti transporto priemonėmis vykstant į pasirodymus, su agitmeninėmis brigadomis ir atlikti kolektyvinių repeticijų. Iki rajoninės apžiūros, kurioje bus atrinkti saviveiklos kolektyvai siųsti į literatūros ir meno dekadą, liko nedaug laiko. Būtinai reikia pagerinti pasiruošimą, aukščiau pakelti saviveiklos kolektyvų meninį lygį.

J. JOKŠAS

Rajono kultūros-švietimo darbo skyriaus vedėjas

MUMS RAŠO

Kaip kartais „dirbama“

Rokiškio Sviesto gamybos įmonei priklausančiame Uljanavos grietinės nugriebimo punkte rugpiūčio 9 d., kaip visuomet, susirinko nemažai pieno statytojų. Tačiau punkto vedėjas drg. Navickas tą dieną „pamiršo“ atvykti į darbą. Kolūkiečiai palūkuriavę išsiskirstė, pienas liko nepriimtas. Tik vėliau atvykęs punkto vežikas iš kelių kolūkiečių, jiems prašant, priėmė pieną. Tokie faktai Uljanavos punkte kartojasi dažnai.

Panaši padėtis yra ir kituose Rokiškio Sviesto gamybos įmonei priklausančiuose punktuose. Įmonės direktorius drg. Bitinas nesirūpina punktų darbo kontrole. Inspektorius-agentas drg. Riukas, kurio pareiga tikrinti punktų darbą, įmonėj dirba kasininku vietoj to, kad kontroliuoti grietinės nugriebimo punktų darbą. Drg. Bitinas artimiausiu laiku turi pakeisti blogą darbo stilių, iš pagrindų pagerinant grietinės nugriebimo punktų darbą.

A. Balaišis

MŪSŲ MEDŽIAGOS PĖDSAKAIS

„Po Spalio vėliava“ Nr. 59 (178) buvo patalpinta korespondencija pavadinimu „Kartoja senas klaidas“, kurioje kritikuota „Ragelių“ kolūkio valdyba už blogą pašarinių runkelių priežiūrą.

* * *

Laikraščio 57 (176) numeryje atspausdintame straipsnyje „Už veiksmingą bolševikinę kritiką“ buvo kritikuota „Bolševiko“ kolūkio valdyba už tai, kad taikstosi su brigadininko Klišio savivaliavimu III-je laukininkystės brigadoje.

Rajono žemės ūkio skyrius į užklausimą pranešė, kad iškelti faktai yra teisingi. Dabar pašariniai runkeliai „Ragelių“ kolūkyje jau nuravėti. Pravestas tarpueilių purenimas.

* * *

Rajono žemės ūkio skyrius pranešė, kad faktai pasitvirtino. Brigadininko Klišio elgesys apsvarstytas kolūkio valdybos posėdyje, duoti nurodymai padėties ištaisymui. Dabar brigadininkas Klišys darbadienių apskaitos žiniaraščius pristato laiku, apskaičiuoja teisingai, kitos klaidos taip pat taisomos.

IŠ NEPASKELBTŲ LAIŠKŲ REDAKCIJAI

Skaitytojas iš „Gegužės Pirmosios“ kolūkio laiške redakcijai pranešė, kad šio kolūkio pirmininkas drg. Kaušakys nusišalino nuo vadovavimo kolūkiui, čia nebaigta šienapiūtė, neįvykdytas pašarų silosavimo planas, pūdymų kartojimas nepradėtas.

Užklaustas rajono žemės ūkio skyriaus vedėjas redakcijai pranešė, kad korespondencijoje iškelti faktai teisingi. Kolūkio pirmininkui drg. Kaušakiui duoti nurodymai trumpiausiu terminu padėtį ištaisyti.

Kapitalo šalyse

AMERIKINIAI IMPERIALISTAI — KOLONIJINIŲ TAUTŲ ENGĖJAI

Didžioji Spalio socialistinė revoliucija atvėrė kolonijinėse ir priklausomosiose šalyse išsivaduojamųjų revoliucijų erą. Tarybų Sąjungos pergalė prieš hitlerinę Vokietiją ir imperialistinę Japoniją davė naują galingą postūmį engiamųjų tautų nacionaliniam išsivaduojamajam judėjimui vystytis. Dabar išsivaduojamasis judėjimas apima šimtus milijonų žmonių milžiniškuose Azijos plotuose, Artimųjų Rytų, Afrikos, Lotynų Amerikos šalyse. Plačiose buvusių kolonijinių ir priklausomųjų šalių teritorijose jau visiems laikams panaikintas imperialistinis viešpatavimas. Didžioji Kinijos liaudis sėkmingai stato naują gyvenimą. Narsiai kovoja už savo laisvę ir nepriklausomybę prieš amerikinius agresorius didvyriška korėjiečių tauta.

Stengdamiesi sulaikyti nykstančius savo turtėjimo šaltinius, imperialistai stiprina represijas prieš kovojančias už laisvę tautas.

Budeliškas amerikinių imperialistų vaidmuo pasireiškia visur, kur engiamosios tautos pakėlė kovos už nacionalinį išsivadavimą vėliavą. Trečius metus amerikiniai žmogėdros kariauja kruviną karą Korėjoje, naikindami taikius jos gyventojus. Nepajėgdami palaužti didvyrišką taiką mylinčios korėjiečių tautos pasipriešinimą, jie bejėgiškai niršdami naudoja bakteriologinį ir cheminį ginklą.

Amerikiniai bankininkai ir generolai padeda Prancūzijos valdovams jų nesėkmingose pastangose pasmaugti Vietnamo demokratinę respubliką, sutriuškinti nacionalinį išsivaduojamąjį Šiaurės Afrikos tautų judėjimą. Prancūzijos kolonizatorių susidorojimas su Tuniso gyventojais vykdomas tiesioginiu Vašingtono nurodymu ir pagalba. Bijodami prarasti savo karines bazes, esančias šioje šalyje, amerikiniai karo kurstytojai teikia prancūzų kariuomenei ginklus, siunčia į Tunisą savo „specialistus“ vadovauti baudžiamosioms operacijoms.

JAV valdomų Aliaskos, Puerto-Rikos, Havajų salų, Guamos ir Virginijos salų vietiniai gyventojai neturi politinių teisių ir yra pasmerkti mirčiai. Amerikinėje kolonijoje Samoa 1949 m. gimimų skaičius sumažėjo 3 kartus, palyginti su 1947 m., 2 kartus padidėjo vaikų iki vienerių metų amžiaus mirtingumas.

Amerikiniai imperialistai hitlerininkų pavyzdžiu plačiai naudoja reakcines rasines teorijas. Jie laiko save „viešpačių rase“, o kolonijų gyventojus — „nepilnaverčiais“ žmonėmis, „antros rūšies“ žmonėmis. Maroke vietiniai gyventojai, dirbantieji amerikiečiams, vadinami ne vardais ir pavardėmis, o prisiūtu prie darbo palaidinės registracijos numeriu.

Amerikinės monopolijos išspaudžia milžiniškus turtus iš kolonijinių ir priklausomųjų šalių visose pasaulio dalyse. Jos šeimininkauja kaip savo namuose daugelyje Lotynų Amerikos šalių, Filipinuose, Pietų Korėjoje, Japonijoje, Jugoslavijoje. Be to, JAV finansiniai karaliai dalyvauja Azijos ir Afrikos teritorijų tautų, priklausančių Vakarų Europos valstybėms, plėšime.

Amerikos firmų plantacijose, šachtose, rūdynuose darbininkai yra nežmoniškai išnaudojami. Taip, pavyzdžiui, afrikiečių, dirbančių amerikinei bendrovei priklausančiuose Pietų Afrikos vario rūdynuose, darbas apmokamas 12—15 kartų mažiau, negu amerikiečių-kalnakasių darbas. Pietvakarių Afrikos rūdynuose neeuropietiškos kilmės darbininkai gauna darbo užmokesčio 30 kartų mažiau, negu amerikiečiai-kalnakasiai. Darbininkai-afrikiečiai gyvena vadinamuose kompaunduose, kurie yra ne kas kita, kaip koncentracijos stovyklos.

Amerikiniai imperialistai — pikčiausi kolonijinių ir priklausomųjų šalių priešai. Jie stengiasi ugnimi ir kardu užgniaužti tautų nacionalinį judėjimą. Bet visos jų pastangos pasmerktos pražūčiai. Nėra tokios jėgos, kuri įstengtų sustabdyti galingą engiamųjų tautų, kovojančių už laisvę ir nepriklausomybę, judėjimą. Prieš jų akis — įkvepiantis pavyzdys Tarybų Sąjungos, parodžiusios tautoms kelią į nacionalinį ir socialinį išsivadavimą.

S. Datlinas

Druskininkų vidurinė mokykla gerai rengiasi naujiesiems mokslo metams. Baigiamas pastato remontas, tvarkomas visas mokyklinis inventorius.

Nuotraukoje statybos-remonto kontoros darbininkai S. Markovskis (dešinėje) ir T. Tabačinskis dažo mokyklos inventorių.

L. Morozovo nuotrauka. ***(ELTA).***

Pakelti kultūros-švietimo įstaigų vaidmenį ūkinių kampanijų metu!

KOLŪKIO KULTŪROS ŽIDINYS

Kamajėlių apylinkė buržuazinės santvarkos metais buvo vienas tamsiausių ir labiausiai atsilikusių buvusios Rokiškio apskrities kampelių. Valstiečiai čia gyveno skurdžiai, kultūrinių įstaigų nebuvo.

Tarybų valdžios dėka apylinkės valstiečių gyvenimas iš pagrindų pasikeitė. Daugiau kaip 100 valstiečių kiemų susijungė į „Vyturio" kolūkį. Sustambintame kolūkyje įsteigtas klubas-skaityklа, kuris tapo tikru kultūros židiniu apylinkėje.

Vasaros mėnesiais klubą-skaityklą aplanko po 300—350 žmonių per mėnesį. Skaitykla turi 551 egzempliorių politinės, mokslinės ir grožinės literatūros knygų. Kilnojamoji klubo-skaityklos bibliotekėlė turi 82 skaitytojus brigadose. Liepos mėnesį skaitykla organizavo 7 kolūkiečių susirinkimus paskaitoms ir pranešimams išklausyti. Klubo-skaityklos aktyvistai mokyt. Šapokaitė, drg. Žvirblis ir kiti skaitė paskaitas apie tarptautinę padėtį, didžiąsias komunizmo statybas ir kitais klausimais. Tiek pat paskaitų bus paskaityta ir per rugpiūčio mėnesį.

Prie klubo-skaityklos veikia sporto kolektyvas ir meno saviveiklos ratelis, leidžiamas kovingas sienlaikraštis „Kelyje į komunizmą", kovos lapeliai, yra rodiklių lenta. Klube-skaitykloje įrengti foto montažai „Didžiosios komunizmo statybos", „Taika", „Kolūkinės naujienos", iškabinti politinės ir grožinės literatūros rekomenduojamų knygų sąrašai. Klubo-skaityklos vedėja drg. Jankauskaitė lankosi brigadose, organizuoja garsinį laikraščių skaitymą, skatina kolūkiečių socialistinį lenktyniavimą už kuo spartesnį derliaus valymo atlikimą, atsiskaitymą su valstybe pirma laiko.

J. Žerutis

Kai kultūrinių įstaigų vadovai dykinėja

Kaip ir visuose kituose rajono kolūkiuose, „Švyturyje" šiuo metu įtemptos dienos. Uždaviniai dideli ir atsakingi — sparčiai nukirsti javus, atsiskaityti privalomaisiais pristatymais su valstybe. Aktyvus ir veiksmingas pagalbininkas valant laukus turėtų būti apylinkės kultūros-švietimo įstaigos. Klubo-skaityklos ir masinės bibliotekos darbuotojų pareiga—perkelti darbą į brigadas, skatinti tarpusavį soclenktyniavimą, kovoti prieš tinginius ir dykinėtojus.

Tuo tarpu „Švyturio" kolūkio klubo-skaityklos ir Juodupės masinės bibliotekos vadovai patys dykinėja ir šiurkščiai laužo darbo drausmę. Biblioteka ir klubas kaip taisyklė visada uždaryti. Bibliotekos vedėjas drg. Jukna apgaudinėja kolūkiečius, savo apsileidimą aiškindamas neva „tarnybiniais reikalais", o klubo-skaityklos vedėja drg. Bielovienė vietoj to, kad perkeltų visą darbą į laukus, sugalvojo paprastesnę išeitį — „darbą" perkėlė... į savo namus, kurie yra už kelių kilometrų. Net ir tais atvejais, kai šios įstaigos yra atidaromos, visiškai neprisilaikoma darbo valandų. Apie kokį nors kultūrinį-masinį ar politinį-aiškinamąjį darbą netenka ir kalbėti.

Rajono kultūros-švietimo darbo skyriaus vedėjas drg. Jokšas privalo rimčiau kontroliuoti „Švyturio" kolūkio klubo-skaityklos ir Juodupės masinės bibliotekos darbą. Kolūkiečiai reikalauja iš drg. drg. Bielovienės ir Juknos aktyvaus politinio ir kultūrinio darbo.

J. Ikamas

Sienlaikraštis, užmiršęs rugiapiūtę

„Stalino keliu" kolūkyje jau keli metai leidžiamas sieninis laikraštis. Tačiau paskutiniu metu sieninio laikraščio redakcinė kolegija apleido darbą, sienlaikraštis neteko kovingumo, išleidžiamas nereguliariai. Dabar, pačiame derliaus valymo įkarštyje, iš viso nebeišleidžiami nauji numeriai. Dar ir šiandien kolūkio klube-skaitykloje kabo senas sienlaikraščio numeris su gegužiniais šūkiais. Klubo-skaityklos vedėja drg. Macijauskaitė taikstosi su tokia padėtimi. Blogai atlieka drg. Macijauskaitė ir kitas savo pareigas. Labai dažnai skaitykla be priežasties uždaroma, prie jos nėra aktyvo, nepalaikomi ryšiai su atostogaujančiais moksleiviais, kurie mielai padėtų organizuoti kultūrinį- masinį darbą.

Laikas rimtai susirūpinti padėtimi „Stalino keliu" kolūkio klube-skaitykloje.

P. Vytenis,
L. Lašas

Atvykus į Londoną Šiaurės Atlanto sąjungos ginkluotųjų pajėgų vyriausiajam vadui amerikiniam generolui Ridžuėjui, Anglijos patriotai surengė protesto demonstraciją. Londono aeroporte demonstrantai sutiko Ridžuėjų su šūkiais: „Nešdinkis namo, Ridžuėjau, ir pasilik ten!". Buvo paskleisti lapeliai su užrašu „Anglai nebus vergai".

Policininkai užpuolė demonstrantus, vertė juos žemėn ir neleido pakilti tol, kol Ridžuėjus neapleido aerodromo. Buvo suimta daug žmonių.

Nuotraukoje: policininkai susidoroja su demonstrantu Londono aeroporte.

(TASS—ELTA).

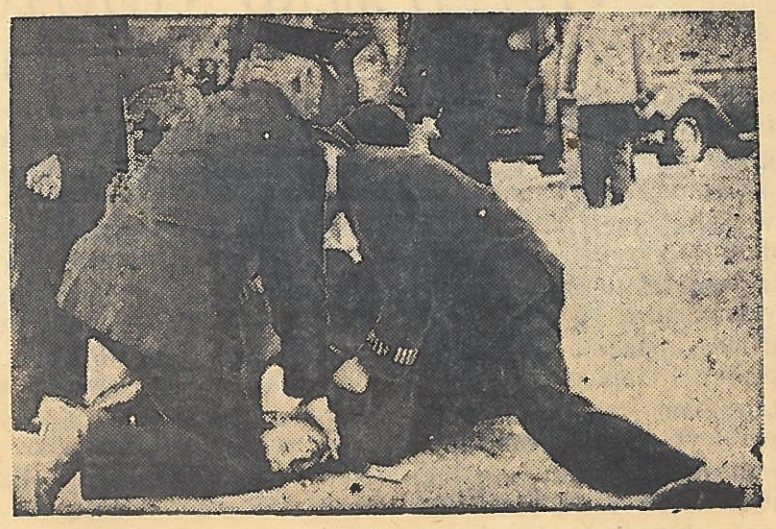

AMERIKIEČIŲ SAMDINIAI ATSISAKO KARIAUTI KORĖJOJE

HAGA, VIII. 17 d. (TASS). Laikraščio „Het Faderland" pranešimu, vakar į Roterdamo uostą amerikiniu transportu atvyko 212 kareivių ir karininkų, kurie Korėjoje kovėsi amerikinių interventų pusėje. Atvykusiųjų tarpe 160 olandų, 48 belgai ir 4 prancūzai.

Dauguma atvykusių kareivių nutraukė savo sutartis, nebenorėdami kariauti Korėjoje už Amerikos imperialistų interesus. (ELTA).

KARINIAI PASIRENGIMAI JAPONIJOJE

PEKINAS, VIII. 18 d. (TASS). Agentūra Sinchua praneša:

Pranešimu iš Tokio, Japonijos vyriausybė verbuoja bedarbį kaimo jaunimą, kad įsteigtų vadinamąjį „Jaunimo korpą pramonei vystyti", kuris yra skirtas karinėms bazėms įrengti ir turi būti panaudotas kaip amerikiečių kariuomenės patrankų mėsa.

Japonijos žemdirbystės ir miškininkystės ministerija pasirengė užverbuoti 500 jaunuolių kiekvienoje prefektūroje ir 2.500 jaunuolių Hokaido saloje. Tuo pačiu metu ministerija ketina pateikti parlamentui prašymą paskirti jai 3.400 milijonų jenų subsidiją mokymo centrui įsteigti ir uniforminiams drabužiams bei įrengimams įsigyti minėtajam korpui.

(ELTA).

Padėtis Egipte

BEIRUTAS, VIII. 16 d. (TASS). Egipto spaudos pranešimu, ryšium su streiku Kafr ed-Davare teisman patraukti 576 žmonės. Per streikininkų susirėmimus su policija užmušti devyni žmonės: šeši darbininkai, du kareiviai ir vienas policininkas. Sužeisti 25 žmonės. (ELTA).

LONDONAS, VIII. 16 d. (TASS). Reuterio agentūros korespondento pranešimu, rugpiūčio 15 d. prokuroras per specialiojo karo tribunolo posėdį pareikalavo paskelbti mirties nuosprendį jaunajam egiptiečiui darbininkui-tekstilininkui Mustafai Chamisui, kuris apkaltintas buvęs Kafr ed-Davaro medvilninių audinių fabrike „vyriausiuoju riaušių iniciatoriumi". Karo tribunolas baigė teisminę kvotą ir kariniu lėktuvu nusiuntė savo nuosprendį į Kairą, į Egipto ginkluotųjų pajėgų vyriausiojo vado generolo Nagibo štabą. Generolas Nagibas turi patvirtinti nuosprendį.

Rugpiūčio 15 d. tekstilės fabrike ir aplink jo tvorą buvo išdėstyta kariuomenė pilna kovine apranga ir policija plieninias šalmais. Gretimuose rajonuose vis dar tebėra išdėstyti tankai, šarvuoti automobiliai ir šarvuoti transporteriai, apginkluoti kulkosvaidžiais.

(ELTA).

Indijos aviacijos bendrovių tarnautojų streikas

LONDONAS. VIII. 17 d. (TASS). Reuterio agentūros korespondentas praneša iš Bombėjaus, kad bendrovių „Eir Indija" ir „Eir Indija Interneišnl Servis" valdybos paskelbė, jog laikinai nutraukiami visi skridimai tiek pačioje šalyje, tiek ir už jos ribų.

Abiejų firmų pirmininkas pareiškė, kad šios priemonės imtasi ryšium su tuo, jog bendrovės Tata tarnautojai Bombėjaus aeruoste Santa Kruz beveik visiškai nutraukė darbą. Šių dviejų bendrovės Tata kontroliuojamų bendrovių darbininkai vykdo „sulėtinto darbo taktiką" po to, kai apeliacinis tribunolas darbo konfliktams spręsti atmetė jų reikalavimus padidinti darbo užmokestį. (ELTA).

SPORTAS

Prasidėjo pasaulinių tinklinio pirmenybių varžybos

Rugpiūčio 17 d. Maskvoje, Centriniame „Dinamo" stadione buvo iškilmingai atidarytos vyrų ir moterų tinklinio pasaulio pirmenybių varžybos. Varžybose dalyvauja Bulgarijos, Vengrijos, Izraelio, Indijos, Libano, Lenkijos, Prancūzijos ir Čekoslovakijos vyrų komandos ir Bulgarijos, Vengrijos, Indijos, Lenkijos, Rumunijos, Tarybų Sąjungos, Prancūzijos ir Čekoslovakijos moterų komandos.

Varžybos prasidėjo Lenkijos ir Vengrijos moterų rinktinių susitikimu. Visus 3 kartus pergalę pasiekė Lenkijos sportininkės.

Didelį susidomėjimą sukėlė Bulgarijos ir Tarybų Sąjungos moterų rinktinių rungtynės. Visos 3 partijos pasibaigė tarybinių sportininkių pergale — santykiu 15:10, 15:4, 15:6.

Lenkijos ir Suomijos vyrų rinktinių susitikimas pasibaigė Lenkijos sportininkų pergale.

Rumunijos ir Libano vyrų rinktinių rungtynėse nugalėtojais tapo Rumunijos tinklininkai.

Varžybos tebevyksta.

(TASS—ELTA).

SRITIES „B" KLASĖS FUTBOLO PIRMENYBĖSE

Sekmadienį Rokiškio miesto stadione įvyko srities „B" klasės futbolo pirmenybių II rato rungtynės tarp Rokiškio „Žalgirio" ir Šiaulių „Dinamo" komandų. Pirmojo rato rungtynes prieš žalgiriečius laimėję aukštu rezultatu, Šiaulių futbolininkai šį kartą sutiko stiprų pasipriešinimą.

Rungtynės baigėsi lygiomis rezultatu 2:2.

A. Nakas,
V. Litinskas

REDAKTORIUS A. STAŠYS

Išeina ketvirtadieniais ir sekmadieniais. Redakcija: Rokiškis, Tarybų aikštė Nr. 22. Telefonai: redaktoriaus — 104, redakcijos — 18.

Spaudė Rokiškio rajoninė spaustuvė, Rokiškis, Vytauto Didž. g-vė Nr. 39. Užs. Nr. 517. Tir. 1500 egz. LN 04370