Visų šalių proletarai, vienykitės!

PO SPALIO VĖLIAVA

LKP Rokiškio rajono k-to ir rajono DŽD Tarybos organas

1954 m. gruodžio mėn. 30 d., ketvirtadienis | *Kaina 15 kp.*

Eina nuo 1950 metų *Nr. 105 (436)*

SPORTINĖ ŽIEMA

Prasideda sportinė žiema — įdomaus ir turiningo darbo, įvairiausių varžybų ir išvykų laikotarpis. Ji ypač įdomi tiems sporto kolektyvams, kurie jai išanksto pasiruošė.

Žiemos sporto sezonas yra nei kiek neblogesnis už vasaros. Tokios yra nuomonės Salų žemės ūkio technikumo fizkultūrininkai. Moksleivių sporto kolektyvas (pirmininkas drg. Trofimovas) dar anksti rudenį sutvarkė turimą sportinį inventorių. Pašalus, ant ežero pradėta rengti čiuožykla, kurioje galės treniruotis technikumo čiuožėjai. Be to, artimiausiais mėnesiais numatoma slidininkų krosai, slidinėjimas nuo tramplino, sportinės išvykos į apylinkes pačiužomis ir slidėmis. Ištisus metus technikume veikia tinklinio, bokso, lengvosios atletikos ir šaškių-šachmatų sekcijos.

Tačiau ne visos rajono mokyklos yra vienodai pasiruošusios žiemos sporto sąlygoms. Žiemos atostogų dienomis įvyks rajoninės moksleivių tinklinio, lengvosios atletikos ir šaškių-šachmatų pirmenybės uždarose patalpose. Joms silpnai ruošiasi Kamajų vidurinės mokyklos, Kryliių, Salų ir kitų septynmečių mokyklų sporto būreliai.

Nuo ryt įsigalioja naujas PDG kompleksas. VLKJS Centro Komitetas įpareigojo kiekvieną komjaunuolį pirmųjų dviejų metų eigoje išlaikyti šio komplekso normas ir būti pavyzdžiu visam jaunimui. Tas liečia ne tik moksleivius, bet ir jaunuosius kolūkiečius, darbininkus ir visą jaunimą. Tiek besimokantis, tiek dirbantysis jaunimas turi būti veržlus, ištvermingas, gerai fiziškai paruoštas, kas yra būtina sąlyga auklėjant naują komunistinės visuomenės žmogų.

Negalima taikstytis su tokia padėtimi, kokia yra dabar su sportu ir fizkultūra „Lino“ fabrike. Jame dirba nemažas jaunimo būrys, yra gausi komjaunimo organizacija (sekretorius A. Gečius). Tačiau sporto būreliui vadovavimas patikėtas asmeniui, kuris visai nesidomi šiuo darbu. O profsąjunginės ir komjaunimo organizacijos tą laiko nesavu reikalu.

Didelė kaltė tenka rajoniniam kūno kultūros ir sporto komitetui ir jo pirmininkui E. Kravčenkai, kuris retai kada būna sporto būreliuose, nesigilina į padėtį vietoje. Toks abejingumas darbe žlugdo paskirų sporto organizacijų iniciatyvą. Pavyzdžiui, „Nemuno“ fabriko sportininkai nutarė išmokti ledo rutulio žaidimą. Tačiau jie, negaudami instrukcijų ir paramos iš rajono, turi atidėti treniruotes neribotam laikui.

Visiškai apleista rajone LSD „Kolūkiečio“ veikla. Daugumoje kolūkių visai nėra žemutinių sporto kolektyvų, o likusiuose, išskyrus „Duokiškio“ ir dar keletą kitų, jie veikia tik formaliai, popieriuje. Į tokią padėtį abejingai žiūri tiek rajoninė „Kolūkiečio“ draugijos taryba, tiek kūno kultūros ir sporto komitetas. Didesnį dėmesį į tai turėtų atkreipti ir komjaunimo rajoninis komitetas, kuris, palyginti, permažai domisi sporto išvystymu kaime.

Rajone yra visos sąlygos sportinę žiemą praleisti įvairių varžybų, išvykų aplinkoje ir jų metu iškovoti puikius rezultatus. Padaryti viską, kad šie laimėjimai būtų pasiekti — tiesioginė visų profsąjunginių, komjaunimo ir sportinių organizacijų pareiga.

NAUJŲJŲ METŲ EGLUTĖS — Į ARKTIKĄ

Gruodžio 23 d. iš Archangelsko aerodromo išskrido lakūno Malkovo pilotuojamas lėktuvas. Jis pristatys į dreifuojančiąją stotį „Šiaurės polius — 3“ kartu su kitais kroviniais Naujųjų metų eglutes. Viena iš jų bus pastatyta ant ledo lyties, stovyklos centre, kita — kajutkompanijoje. Poliarininkams pasiųsta daug dovanų, sveikinimo laiškų.

Šiomis dienomis su laiškų, dovanų, eglučių kroviniu į stotį „Šiaurės polius — 4“ išskrido lakūno Mazuruko pilotuojamas lėktuvas.

Daug naujametinių eglučių išsiųsta iš Archangelsko į kitus Arktikos punktus.

(TASS—ELTA).

Lietuvos Tarybų Socialistinės Respublikos Aukščiausiosios Tarybos Prezidiumo

ĮSAKAS

Dėl rinkiminių apygardų rinkimams į Lietuvos TSR Aukščiausiąją Tarybą

Remiantis Lietuvos TSR Konstitucijos 21 straipsniu ir „Rinkimų į Lietuvos TSR Aukščiausiąją Tarybą nuostatų“ 25 ir 26 straipsniais, sudaryti šias rinkimines apygardas rinkimams į Lietuvos TSR Aukščiausiąją Tarybą:

139. ROKIŠKIO RINKIMINĖ APYGARDA

(Centras — Rokiškio m.)

Rokiškio miestas ir apylinkės: Didsodės, Juodupės, Onuškio, Rokiškio, Sėlynės, Žiobiškio.

140. PANEMUNĖLIO RINKIMINĖ APYGARDA

(Centras — Panemunėlio m-lis).

Apylinkės: Duokiškio, Kamajų, Mickūnų, Moškėnų, Nemunėlio, Panemunėlio, Ragelių, Salų, Šetekšnų, Verksnionių.

Lietuvos TSR Aukščiausiosios Tarybos Prezidiumo Pirmininkas J. PALECKIS

Lietuvos TSR Aukščiausiosios Tarybos Prezidiumo Sekretorius S. NAUJALIS

Vilnius, 1954 m. gruodžio mėn. 20 d.

ANTRASIS VISASĄJUNGINIS TARYBINIŲ RAŠYTOJŲ SUVAŽIAVIMAS

Gruodžio 25 d. trečią valandą dienos *A. Fadiejevo* pirmininkaujamas prasidėjo eilinis Antrojo Rašytojų suvažiavimo posėdis. Suvažiavimas apsvarstė ir priėmė rezoliuciją dėl A. Surkovo pranešimo „Apie tarybinės literatūros būklę ir uždavinius“ bei papildomųjų pranešimų.

Rezoliucijoje pažymima, kad per metus, praėjusius po Pirmojo Rašytojų suvažiavimo, daugianacionalinė tarybinė literatūra, vystydamasi glaudžiai susieta su mūsų liaudies, vadovaujamos Komunistų partijos, gyvenimu, pasiekė žymius kūrybinius laimėjimus.

Greta to rezoliucijoje nurodoma, kad mūsų literatūros vystymesi yra ir esminių trūkumų.

Rezoliucijoje apibrėžti svarbiausieji tarybinei literatūrai iškilę uždaviniai.

Suvažiavimas taip pat vieningai priima rezoliuciją dėl N. Tichonovo pranešimo „Dabartinė pažangioji pasaulio literatūra“.

Suvažiavimas sveikina ir remia įvairių šalių rašytojų iškeltą pageidavimą, kad 1955 metais įvyktų Pasaulinis rašytojų kongresas, pagrįstas plačiausiu atstovavimu visų šalių literatūros veikėjų, suvienytų taikos ir kultūros platformos.

Suvažiavimas apsvarstė ir priėmė Rašytojų sąjungos įstatus ir revizijos komisijos pranešimą.

Po to suvažiavimas pradėjo rinkti Rašytojų sąjungos valdybą — 134 žmones ir revizijos komisiją — 29 žmones.

* * *

Dvylika dienų dirbo Antrasis Visasąjunginis tarybinių rašytojų suvažiavimas. Iš jo tribūnos kalbėjo apie 200 žmonių, atstovaujančių visiems daugiakalbės tarybinės literatūros žanrams, o taip pat daugelio užsienio šalių rašytojai.

Kaip ir suvažiavimo atidarymo dieną, gruodžio 26 d. delegatai ir svečiai anksti prieš baigiamojo posėdžio pradžią užpildė Didžiuosius Kremliaus rūmus. 4 valanda dienos. Suvažiavimo prezidiumo nariai užima savo vietas. Vyriausybės ložėje — Tarybų Sąjungos Komunistų partijos Centro Komiteto sekretoriai drg. drg. *P. N. Pospielovas* ir *M. A. Suslovas*.

Vienas iš seniausiųjų rusų rašytojų *F. Gladkovas* skelbia baigiamąjį suvažiavimo posėdį atidarytu.

Rinkimų į TSRS Rašytojų sąjungos valdybą ir revizijos komisiją rezultatams paskelbti žodis suteikiamas Skaičiavimo komisijos pirmininkui *P. Skosyrevui.* Į Valdybos sudėtį išrinkti 134 žmonės.

Žodis suteikiamas *P. Tyčinai.* Suvažiavimo delegatų vardu jis sveikina salėje esančius užsienio literatūrų atstovus ir jų asmenyje visus priešakinius žemės rutulio rašytojus.

Mes šiame suvažiavime, sako P. Tyčina, sumavome savo dvidešimties metų darbo rezultatus. Tie metai buvo tarybinės literatūros augimo ir suklestėjimo metai. Tie patys du dešimtmečiai buvo pažymėti visų pasaulio šalių pažangiosios literatūros, kovingos ir gražios savo narsumu literatūros, augimu ir suklestėjimu. Pažangiųjų literatūrų augimu, kuris pastebimas didžiojoje Kinijoje, liaudies demokratijos šalyse, kapitalistinėse Europos ir Azijos šalyse, Lotynų Amerikoje, Jungtinėse Amerikos Valstybėse ir kitose pasaulio šalyse, pasireiškė didysis visų taikingųjų žemės rutulio jėgų susitelkimo procesas naujo karo grėsmės akivaizdoje.

Sutartiniais plojimais sutinka delegatai ir svečiai kalbėtojo pareiškimą, jog, kad ir kokie skirtingi būtų čia esančių užsienio rašytojų įsitikinimai, šiame suvažiavime juos visus vienijo didžiosios humanizmo, taikos ir tautų draugystės idėjos.

Ilgai trunkančiais plojimais sutinkamas pasiūlymas priimti sveikinimą Antrojo Visasąjunginio tarybinių rašytojų suvažiavimo vardu Tarybų Sąjungos Komunistų partijos Centro Komitetui. Visi atsistoja.

Sveikinimo tekstą skaito *K. Fedinas.* Salėje ne kartą kyla audringos ovacijos Komunistų partijos ir jos Centro Komiteto garbei.

— Antrasis Visasąjunginis tarybinių rašytojų suvažiavimas, — pasakyta sveikinime, — užtikrina Tarybų Sąjungos Komunistų partijos Centro Komitetą, kad didelis tarybinės inteligentijos būrys — literatūros veikėjai, susitelkę apie Komunistų partiją, yra pasirengę gausinti savo kūrybines pastangas ir įvykdyti liaudies reikalavimus.

Trumpą baigiamąją kalbą sako *F. Gladkovas.* Mes visapusiškai svarstėme, sako jis, literatūrinės kūrybos — mūsų liaudies dvasios išraiškos, darančios poveikį tarybinio žmogaus — kūrėjo, komunizmo statytojo auklėjimui — problemas. Manau, kad neklysiu, jeigu pasakysiu visų mūsų vardu, kad mūsų suvažiavimas vyko kovingai, kritikos ir savikritikos dvasia, visų mūsų jėgų susivienijimo būsimiesiems didiesiems uždaviniams spręsti dvasia.

F. Gladkovas skelbia Antrąjį Visasąjunginį tarybinių rašytojų suvažiavimą uždarytu. (TASS—ELTA).

* * *

MASKVA. Antras Visasąjunginis tarybinių rašytojų suvažiavimas. Nuotraukoje: suvažiavimo delegatai. Iš kairės į dešinę — V. Lacis (Latvijos TSR), R. Korneičiukas (Ukrainos TSR), V. Vasilevskaja (Ukrainos TSR), A. Surkovas (Maskva) ir M. Auezovas (Kazachijos TSR).

V. Sevostjanovo ir J. Jegorovo (TASS) nuotrauka.

* * *

PARTIJOS GYVENIMAS

Komunistai turi mokytis

V. MICKYS
LKP RK propagandos-agitacijos skyriaus propagandistas

Didžiosios Komunistų partijos jėgos ir nenugalimumo šaltinis yra tai, kad jos sukurtoji politika yra griežtai mokslinė. Visos priemonės, kurias partija vykdo, kiekvienas jos nutarimas yra giliai teoriškai pagrįstas. Kūrybiškai vadovaudamasi marksizmu-leninizmu, partija atskleidžia objektyvius visuomeninio vystymosi dėsnius, teisingai atspindi materialinio visuomenės gyvenimo reikmes. Kad teisingai suprasti partijos liniją, jos vedamą politiką perduoti plačiosioms darbo žmonių masėms, Komunistų partijos įstatai įpareigoja kiekvieną komunistą ir kandidatą į TSKP narius nenuilstamai mokytis, studijuoti marksizmą-leninizmą.

Šiais metais rajone partinio švietimo tinkle yra pasiekti kai kurie laimėjimai. Daugelis komunistų reguliariai lanko politines mokyklas ir ratelius TSKP istorijos trumpajam kursui studijuoti.

Suaktyvino darbą prie „Socializmo keliu“ kolūkio partinės organizacijos veikianti I-ųjų metų politinė mokykla, kur propagandistu dirba drg. Smalstytė. Drg. Smalstytė panaudoja visą propagandistinio darbo patyrimą. Užsiėmimus praveda įdomiai, suriša dėstomą medžiagą su vietiniais faktais, plačiai naudojasi vaizdinėmis priemonėmis. Negana to, propagandistas Smalstytė užtikrina visų komunistų dalyvavimą diskusijose einamojo momento ir užsienio politikos temomis, komunistams padeda gerai pasiruošti užsiėmimams. Gerai organizuoto darbo rezultate užsiėmimai vyksta reguliariai, puikus klausytojų lankomumas, komunistai Volkus Gužas, Tunaitis ir kiti gerai įsisavina dėstomą medžiagą.

Gerai dirba „Pergalės“ kolūkyje II-ųjų metų politinės mokyklos vadovas drg. Bražiūnas. Čia į mokymąsi įtraukti visi kolūkio komunistai ir komjaunuoliai. Užsiėmimai pravedami reguliariai, aukštu politiniu lygiu.

Ruošdamiesi naujiems mokslo metams partinio švietimo tinkle partinių organizacijų sekretoriai įsipareigojo pagerinti partinį vadovavimą politšvietai, nebekartoti praėjusių metų klaidų. Deja, tikrumoje, eilėje kolūkių partinių organizacijų šiame darbe prileidžiami stambūs trūkumai.

„Nemunėlio“ kolūkio komunistai, komjaunuoliai ir kolūkiečiai nori mokytis, kelti savo politinį lygį. Pradžioje mokslo metų partinio švietimo tinkle kolūkyje buvo suorganizuota politinė mokykla, kurioje turėjo mokytis 16 klausytojų. Tačiau propagandistas Aleinikovas tepravedė tik vieną užsiėmimą. Kolūkio partinė organizacija (sekretorius drg. Sapožnikova) susitaikė su komunisto Aleinikovo nerangumu, nenurodė jam priemonių darbui pagerinti ir visai nerado reikalo apsvarstyti komunistų mokymosi klausimo partinės organizacijos susirinkime.

Labai blogai partinis švietimas organizuotas prie „Švyturio“ žemės ūkio artelės partinės organizacijos. Propagandistas drg. Juodelis negali sėkningai dirbti vien dėl to, kad partinė organizacija neužtikrina klausytojų lankomumo. Kolūkio komunistai Travinas, Afanasjeva ir kiti visiškai nelanko politinių pamokų. Nekelia savo politinio lygio ir pats partinės organizacijos sekretorius Maksimovas.

Panaši padėtis yra ir „Šetekšnos“ kolūkyje, kur politinės mokyklos propagandistu dirba komunistas Kairelis.

Rezultatai partinio švietimo tinkle rodo, kad, neskaitant tam tikrų pasiektų laimėjimų, dar yra rimtų trūkumų. Siekiant pagerinti politšvietos darbo kokybę, būtina ryžtingai sustiprinti partinį vadovavimą propagandai. „Nemunėlio“, „Šetekšnos“, „Švyturio“ ir kitos partinės organizacijos privalo užtikrinti visų komunistų mokymąsi, padėti propagandistams šalinti šiame darbe pasitaikančius trūkumus. Partinės organizacijos turi tapti vadovais gerinant politinį užsiėmimų turinį, organizuoti propagandą, kad ji patenkintų komunistų poreikius, nuolat didintų jų susidomėjimą politinėmis žiniomis.

Seminaras mokyklų komjaunimo aktyvui

Š. m. gruodžio 25 d. LLKJS rajoninis komitetas organizavo rajono mokyklų komjaunimo organizacijų sekretorių, komiteto narių ir gruporgų seminarą.

Seminaro metu buvo išklausyta trys pranešimai temomis: „Mokyklos komjaunimo darbo planavimas“, „Apie komjaunuolių darbą su moksleiviais, nesančiais VLKJS eilėse“ ir „Komjaunuolis — pavyzdys moksle ir visuomeniniam darbe“, kuriuos skaitė drg. drg. Gradeckas, Puluikis ir Pilkauskaitė.

Seminaro dalyviai pasidalijo darbo patyrimu.

S. Kairelis

Gruodžio 19 d. Lietuvos TSR Valstybinis akademinis operos ir baleto teatras parodė premjerą — kompozitoriaus, Stalininės premijos laureato drg. Chrenikovo operą „Audroje“. Pastatymo režisierius — respublikos nusipelnęs meno veikėjas Stalininės premijos laureatas J. Grybauskas, dirigentas — Lietuvos TSR nusipelnęs artistas I. Altermanas, chormeisteris — Lietuvos TSR nusipelnęs meno veikėjas Stalininės premijos laureatas J. Dautartas, baletmeisteris — RTFSR ir Lietuvos TSR nusipelnęs artistas Stalininės premijos laureatas M. Moisejevas. Nuotraukoje: scena iš operos „Audroje“ pirmojo veiksmo. Lionka — Lietuvos TSR nusipelnęs artistas V. Česas, Natalija — Lietuvos TSR nusipelniusi artistė Stalininės premijos laureatė J. Petraškevičiūtė.
N. Meinerto (ELTA) nuotrauka.

Su daina gyventi smagu

Darbo diena pasibaigė... Pro plačiai atidarytus „Nemuno“ fabriko vartus pasipilia darbininkų srautas. Dauguma iš jų pasuka tiesiai į klubą. Kiekvieną dieną čia vyksta fabriko saviveiklininkų repeticijos. Darniai ir smagiai skamba repetuojama Muradeli daina „Partija — mūs vairininkas“, kurią atlieka 80 žmonių choras. Choro dirigentas darbininkas J. Kastėnas patenkintas: į repeticiją atsilankė beveik visi choro dalyviai.

Paskutiniuoju į klubą ateina inžinierius Navašinskas. Iš mašinų skyriaus jis užbėgo pasitarti į kontorą su fabriko direktoriumi, bet neužmiršo ir choro. Drg. Navašinskas yra ne tik aktyvus choro dalyvis, bet ir vienas jo organizatorių. Prieš kiek laiko mūsų chore tebuvo vos 30 žmonių, — ir tai dauguma iš kontoros darbuotojų, vadovaujančio personalo skaičiaus. Tada Navašinskas pasiūlė į chorą pritraukti daugiau eilinių darbininkų ir pats šiuo reikalu nemažai kalbėjosi su dirbančiaisiais. Į chorą atėjo puikūs saviveiklininkai darbo pirmūnai Bielovąs, Talačka ir daugelis kitų.

Šiuo metu mūsų fabriko choras įtemptai ruošiasi respublikinei Dainų šventei. Jie jau išmoko seną rusų liaudies dainą „Variago žuvimas“, lietuvių liaudies dainas: „Oi, žiba žiburėlis“, „Motule mano“ ir eilę kitų. Be to, fabriko choras ir saviveiklininkai duos koncertą dirbantiesiems Naujųjų Metų išvakarėse.

B. Dauguviečio pjesės „Žaldokynė“ pastatymą ruošia vietos dramos ratelis, kuriam vadovauja darbuotoja Kažemėkaitė. Neatsilieka ir jaunieji šokėjai, vadovaujami darbininkės Sabaliauskaitės, kurie mokosi tarybinių tautų šokių.

Vėlai vakare gęsta šviesos fabriko klube. Paskutinieji saviveiklininkai skirstosi į namus, pilni džiaugsmo ir pasiryžimo sėkmingai pradėti naują darbo dieną.

J. GROCKIS
„Nemuno“ fabriko partinės organizacijos sekretorius

KOVA UŽ TARYBŲ VALDŽIĄ LIETUVOJE 1918—1919 METAIS

V. KONDRATAS
LKP CK Partijos istorijos instituto mokslinis bendradarbis

Didžioji Spalio socialistinė revoliucija, pradėjusi naują erą žmonijos istorijoje, atvėrė kelią į laisvę visoms Rusijos tautoms, tame tarpe ir lietuvių tautai. Didžiojo Spalio įkvėpti, Lietuvos darbo žmonės, Komunistų partijos vadovaujami, 1918 m. pakilo į didvyrišką kovą prieš kaizerinius okupantus ir ištikimus jų tarnus-kapitalistus, dvarininkus ir buožes, į kovą dėl Tarybų valdžios įkūrimo Lietuvoje.

Visiškas Lietuvos gyventojų politinis beteisiškumas, socialinė ir nacionalinė priespauda kėlė Lietuvos darbo žmonių neapykantą kaizeriniams okupantams ir ištikimiems jų talkininkams buržuaziniams Lietuvos nacionalistams. Lietuvos miestuose plėtėsi darbininkų streikai, o kaimuose vystėsi partizaninė kova prieš okupantus ir išnaudotojus. 1918 m. antroje pusėje ginkluoti partizanų būriai veikė Šiaulių, Panevėžio, Rokiškio rajonuose, o taip pat Žemaitijoje ir kitur.

Didvyriška lietuvių liaudies kova prieš engėjus ypač išaugo ir sustiprėjo, kai Lietuvoje ėmė kurtis komunistinės organizacijos. 1918 m. vasarą ir rudenį jau veikė Lietuvoje komunistinės organizacijos daugelyje miestų, miestelių ir valsčių.

Siekiant sėkmingiau išvystyti kovą dėl Lietuvos darbo žmonių išvadavimo iš kapitalistinės priespaudos, reikėjo įkurti stiprią Lietuvos Komunistų partiją, kuri vadovautų šiai kovai. 1918 m. spalio 1—3 dienomis Vilniuje įvyko pirmasis Lietuvos Komunistų partijos suvažiavimas, kuris turėjo didžiausią reikšmę revoliucinėms jėgoms suvienyti kovai prieš Vakarų imperialistus ir Lietuvos buržuazinius nacionalistus.

Įsikūrusios Komunistų partijos vadovaujami, revoliuciniai Lietuvos darbininkai ir valstiečiai dar labiau sustiprino kovą už Tarybų valdžią, kaip vieninteį Lietuvos nepriklausomybės laidą. Šios revoliucinės kovos įkarštyje LKP CK, vykdydamas didžiosios lietuvių tautos daugumos darbo žmonių valią, 1918 m. gruodžio 8 d. nutarė sudaryti Laikinąją revoliucinę Lietuvos darbininkų ir valstiečių vyriausybę su V. Mickevičium—Kapsuku priešakyje.

Laikinoji revoliucinė Lietuvos vyriausybė savo gruodžio 16 d. Manifeste sukilusių Lietuvos darbininkų bei neturtingųjų valstiečių ir Lietuvos raudonarmiečių vardu pareiškė, kad „... buržuazinių tautinių tarybų bei komitetų valdžią skelbiame nuversta. Visa valdžia pereina į Lietuvos Darbininkų, bežemių ir mažažemių deputatų tarybų rankas“. Manifeste buvo skelbiama, kad visa dvarų, buožių, vienuolynų bei dvasininkų žemė su gyvu ir negyvu inventoriumi, o taip pat visi miškai ir žemės gelmės pereina į Lietuvos darbo žmonių nuosavybę ir perduodami Darbininkų, bežemių ir mažažemių deputatų tarybų žiniai, kad visi geležinkeliai, pašto įstaigos, fabrikai, gamyklos, bankai ir urmo sandėliai nacionalizuojami ir t. t.

Didžiulį vaidmenį, kuriant Tarybų valdžią Lietuvoje, suvaidino ištikimi savo klasės interesams ir savo revoliucinėms tradicijoms Vilniaus darbininkai. 1918 m. gruodžio 15 d. valdžia Vilniuje perėjo į Darbininkų deputatų tarybos rankas.

Atkaklioje kovoje 1918 m. pabaigoje ir 1919 m. pradžioje, Lietuvos Komunistų partijai vadovaujant, revoliuciniai tarybų valdžios organai buvo sudaryti Kaune, Šiauliuose, Panevėžyje, Ukmergėje, Rokiškyje, Joniškėlyje, Kupiškyje ir Zarasuose, o taip pat eilėje Suvalkijos Žemaitijos ir daugelyje kitų Lietuvos vietų. 1919 m. pradžioje Lietuvos didžiojoje dalyje įsigalėjo Tarybų valdžia.

Nuo pat pirmųjų Tarybų valdžios Lietuvoje paskelbimo dienų lietuvių tautą aktyviai rėmė didžiosios rusų tautos ir kitų tarybinių tautų darbo žmonės. 1918 m. gruodžio 22 d. Tarybų Rusijos Liaudies Komisarų Taryba priėmė V. I. Lenino pasirašytą dekretą dėl Tarybų Lietuvos respublikos ir jos Laikinosios revoliucinės vyriausybės pripažinimo, o sekančią dieną šį dekretą patvirtino Visos Rusijos Centrinis Vykdomasis Komitetas.

Tarybų Lietuvos vyriausybė, gaudama žymią pagalbą iš Tarybų Rusijos vyriausybės, ėmėsi priemonių aprūpinti kaimo varguomenę sėkla ir žemės ūkio inventoriumi, buvo dedamos pastangos visoms pramonės įmonėms paleisti į darbą, geležinkelio

SVARBUS DARBO BARAS

Prasidėjus traktorių remonto sezonui, Rokiškio MTS mechanizatoriai vieningai įsijungė į darbą. Visiems gerai žinoma, kokią didelę reikšmę greitesniam pavasario sėjos darbų atlikimui turi savalaikis ir kokybinis traktorių remontas. Praėjusių metų rezultatai rodo, kad tie mechanizatoriai, kurie tinkamai atliko traktorių ir kitų žemės ūkio mašinų remontą, atsiekė žymius laimėjimus pavasario sėjos darbuose. Ir atvirkščiai, tie, kurie mašinų remontui skyrė mažai dėmesio, sustojo, vos išvarę pirmąją vagą.

Šiemet mūsų MTS mašinų remontas vykdomas pažangiu mazginiu būdu. Tai duoda galimybę mechanizatoriams geriau dirbti, kelti remonto darbų kokybę, didina jų atsakomybę už atliktą remontą.

Kartu su traktorininku R. Davoliu aš dirbu užpakalinių tiltų, greičių dėžių ir važiuoklių mazge. Tinkamai organizavę darbų paskirstymą, panaudodami geriausių remontininkų darbo metodus, mes pasiekėme, to, kad traktorių remonto planą įvykdome 105-110 procentų.

Per praėjusį nuo remonto pradžios laikotarpį mes išleidome iš savo mazgo du pilnai atremontuotus traktorius. Šiuo metu baigiame kitų dviejų traktorių surinkimą po remonto. Po keleto dienų jie irgi išeis iš dirbtuvės.

Mūsų laimėjimai glaudžiai susiję su kitų mechanizatorių, remontuojančių žemės ūkio mašinas, laimėjimais. Dalindamiesi patyrimu, vystydami socienktynes tarp atskirų mazgų, Rokiškio MTS mechanizatoriai nuolat kelia remonto darbų kokybę, stengiasi atlikti juos nustatytu laiku. Geriausiai dirba traktorininkai Siniauskas, Mišenovas, Jankauskas, Cicinskas ir visa eilė kitų.

Tačiau mūsų darbe dar pasitaiko reiškinių, trukdančių remonto darbų plano įvykdymą. Neretai remontas sustoja dėl atsarginių detalių trūkumo. Nepatenkinamai dirba ir nusipelno rimtų priekaištų tekinimo cechas. Dirbdamas nepakankamu apkrovimu ir sulaikydamas remontui reikalingų detalių tekinimą, šitas cechas stabdo remonto darbų eigą. MTS dirbtuvių vedėjas drg. Aršinovas turėtų daugiau domėtis tekinimo cecho darbu.

Visi mechanizatoriai, kurie atlieka žemės ūkio mašinų remontą, atėjus pavasariui, dirbs jomis. Todėl jie deda visas pastangas tam, kad remonto darbai būtų atlikti laiku ir aukšta kokybe.

STASYS GARUOLIS
Rokiškio MTS IX-os traktorinės brigados brigadininkas

GRŪDAI UŽ DARBADIENIUS

„Gegužės Pirmosios“ kolūkis sėkmingai baigia ūkinius metus. Kolūkis pilnai įvykdė valstybines grūdų paruošas, supylė sėklų fondus, baigia kūlimą. Šiuo metu kolūkiečiams išduodamas avansas už darbadienius. Apie 4 tonas grūdų gaus kolūkiečių Juzelskių šeima, išdirbusi beveik 1.700 darbadienių. 1.150 darbadienių išdirbo kiaulių šėrikė Stasė Keraminienė. Ji taip pat gaus virš 2 tonų grūdų, nemažai kitų produktų ir pinigų.

Džiaugsmingai užbaigia ūkinius metus ir dauguma kitų „Gegužės Pirmosios“ žemės ūkio artelės narių.

R. Minkevičius

transportui ir ryšiams sutvarkyti. Drauge su tuo buvo įvykdyta visa eilė stambių priemonių kultūros ir švietimo srityje.

Pikčiausieji lietuvių liaudies priešai buržuaziniai nacionalistai, būdami bejėgiai sulaikyti revoliucijos vystymąsi, maldavo pagalbos iš JAV, Anglijos ir Prancūzijos imperialistų. Bijodamos revoliucinės liaudies, į vieną kontrrevoliucinį lagerį susijungė visos Lietuvos buržuazinės partijos: socialdemokratai ir klerikalai, liaudininkai ir tautininkai, sudarydami vieną gaują.

Laisvės ir demokratijos smaugėjai, JAV ir Anglijos imperialistai, atėjo į pagalbą lietuviškajai buržuazijai. Jie pasiuntė į Lietuvą interventus, apginklavo vietines kontrrevoliucijos jėgas ir 1919 m. vasarą laikinai pasmaugė jauną, dar nesustiprėjusią, Tarybų Lietuvos respubliką.

Tačiau Lietuvos darbo žmonės ir sunkiaisiais buržuazinės diktatūros metais nenutraukė kovos dėl Tarybų valdžios atkūrimo. Iš gilaus pogrindžio Lietuvos Komunistų partija vadovavo darbo žmonių kovai prieš lietuviškosios buržuazijos ir užsienio imperialistų viešpatavimą, kol ši kova su Tarybų Sąjungos tautų pagalba 1940 m. pasiekė galutinę pergalę.

JAV ir šiuo metu yra reakcijos ir agresijos centras, iš kurio kyla pagrindinė grėsmė taikai, tautų laisvei ir nacionalinei nepriklausomybei. Nesuskaitomos demokratijos ir socializmo stovyklos jėgos, Tarybų Sąjungos vadovaujamos, budriai seka naujo karo kurstytojų kėslus ir imasi priemonių tiems kėslams sužlugdyti. Tarybų Lietuvos darbo žmonės tvirtai tiki, kad kiekviena imperialistų avantiūra yra iš anksto pasmerkta sužlugti, ir, nesigailėdami savo jėgų, stiprina savo socialistinę Tėvynę.

Šiuo metu Tarybų Lietuvos darbo žmonės ruošiasi įžymiam įvykiui — rinkimams į LTSR Aukščiausiąją ir vietines tarybas. Šie rinkimai dar labiau sutelks respublikos darbininkus, kolūkiečius ir inteligentus apie Tarybų Sąjungos Komunistų partiją ir Tarybinę vyriausybę, sužadins juose naują energiją kovoti už mylimos Tėvynės tolesnį sustiprinimą.

IŠ EILĖRAŠČIŲ KONKURSUI

B. Paliulis

Sodininko rūpesčiai

Nesinori miego
Sodininkui Matui.
Nors žiema, bet dėdei
Rūpesčių gan daug.
Merkias, atsimerkia
Su aušra jo akys,
Skuba apsirengti,
Kojas apsiaut.
Žvilgteli pro langą —
Nagi, ištikrųjų,
Laksto ilgaausiai
Sodo takeliu.
Tik žiopsok, brolyti,
Jeigu šitaip zuja,
Kaip matai, bus plikos
Šakos obelų.
Myli dėdė sodą,
Saugo jį, prižiūri —
Be leidimo dėdės
Liest jo nemėgink.
Oi, mikliai, kaip jaunas,
Tverias už kepurės,
Pasiryžęs sodą
Bet kada apginti!
Krinta baltos snaigės
Puokštėmis ant gruodo...
Mąsto dėdė Matas,
Kai žiema praeis,
Kaip baltai ir vaiskiai
Sužydės vėl sodas,
Žalios medžių šakos
Links vėl obuoliais.

Šefai kolūkyje

Salų žemės ūkio technikumo moksleiviai yra laukiami svečiai šefuojamame „Už taiką“ kolūkyje. Moksleiviai dažnai organizuoja talkas kolūkiečiams, padeda taikyti zootechnikos priemones gyvulininkystės fermose.

Į kolūkį dažnai atvyksta ir technikumo saviveiklininkai. Neseniai kolūkio scenoje šefai pastatė vienaveiksmę J. Paukštelio pjesę „Vaiduokliai“, kurią žiūrėjo dauguma apylinkės kolūkiečių.

J. Skaringa

MUMS RAŠO

Tvarkytinas reikalas

„Pergalės“ daugiaverslinės artelės šaltkalvių ceche paskutiniuoju laiku padažnėjo darbo drausmės pažeidimo atsitikimai darbininkų tarpe. Kaltė dėl to tenka brigadininkui Pumpučiui, kuris visai nekontroliuoja darbininkų darbo, nesidomi gamyba. Tuo tarpu daug laiko sugaištama presų remontui, kurį atlieka patys darbininkai. Dažnas presų prastovėjimas, darbo drausmės pažeidimas, blogas gamybos organizavimas neigiamai atsiliepia į gamybinio plano įvykdymą.

Nesudarytos sąlygos darbininkų darbui. Iki šiol dar cechai neaprūpinti kuru ir blogai apšildomi. Trūksta reikalingų remonto ir gamybos darbams įrankių: raktų, metalo kerpamų žirklių ir kt. Darbininkai, turėdami atliktį tą ar kitą darbą, privalo kreiptis šių įrankių į „Plūgo“ fabriką.

Neteisėtai užlaikomas atlyginimų išmokėjimas darbininkams. Pvz., atlyginimas už lapkričio mėn. buvo išmokėtas tik gruodžio pabaigoje.

Panaši padėtis šaltkalvių ceche kelia teisėtą „Pergalės“ artelės dirbančiųjų pasipiktinimą.

J. Petrulis

Kolūkiečiai laukia prekių

Su kiekviena diena kyla mūsų šalies darbo žmonių gerbūvis, auga plataus vartojimo prekių pareikalavimas. Tačiau rajkoopsąjungos darbuotojai, matyt, pamiršo savo tiesioginę pareigą — nuolat rūpintis plataus vartojimo prekių pristatymu į kolūkinį kaimą. Pavyzdžiui, kolūkiečiai, užsukę į „Duokiškio“ kolūkio parduotuvę (vedėjas drg. Karalevičius), labai dažnai negali gauti būtiniausių prekių: žibalo, druskos, cukraus, žibalinių lempų, žieminės avalynės. Norėdami įsigyti šių prekių, jie turi važiuoti į gretimus kooperatyvus.

„Duokiškio“ kolūkio kolūkiečiai laukia plataus vartojimo prekių savo krautuvėje.

P. Bliūdžius

MŪSŲ MEDŽIAGOS PĖDSAKAIS

„Nesilaikoma darbo valandų“

„Po Spalio vėliava“ laikraščio Nr. 99(430) tilpo korespondencija, kurioje skaitytojai nusiskundė blogu Panemunėlio kooperatyvo bufeto darbu, nurodė, kad bufeto vedėja nesilaiko darbo valandų, nepatenkinamai aptarnauja dirbančiuosius.

Kaip praneša rajkoopsąjungos valdybos pirmininkas drg. Kalpokas, faktams pasitvirtinus, bufeto vedėja S. Guzikauskienė griežtai įspėta už prekybos taisyklių pažeidimą. Šiuo metu padėtis ištaisyta.

Rokiškio miesto vaikų sporto mokykloje

Kiekvieną dieną sporto mokyklos patalpose girdisi jauni, energingi moksleivių balsai. Čia treniruojasi jaunieji gimnastai, lengvaatlečiai, tinklininkai. Intensyviai su jais dirba prityrę fizinio paruošimo dėstytojai Kondratienė, Marcijonaitė ir kt. 13—16 metų berniukai ir mergaitės noriai lanko užsiėmimus, klauso trenerių patarimų, diena iš dienos atsiekdami vis geresnių rezultatų. Tiesa, tai dar tik pirmieji žingsniai, bet daugiametis fizinis paruošimas, kurį atlieka sporto mokykla, padarys iš jų ištvermingus, fiziškai pajėgius jaunuolius. Neveltui dauguma jų svajoja būti kūno kultūros instituto auklėtiniais, tapti uoliais fizkultūrininkais.

Sporto mokykloje gausiausia gimnastikos grupė, kuriai vadovauja mokytoja Kondratienė. Ją lanko 31 moksleivis. Gimnastams kol kas sunku: nėra tinkamo inventoriaus. Bet, sekdami tikrų sportininkų atkaklumu, tiek mokytoja, tiek patys moksleiviai siekia gerų rezultatų ir esamomis darbo sąlygomis. Šio darbo atsiekimus parodys dabartiniu metu vykstančios asmeninės jaunųjų gimnastų pirmenybės.

Lengvoji atletika berniukams ir mergaitėms dėstoma atskirai. Abi grupes lanko po keliolika moksleivių. Gerai pasiruošia treniruotėms mokytoja N. Marcijonaitė. Dėstydama berniukams, ji stengiasi įsigilinti į jų polinkius, pačius užsiėmimus praveda gyvai, sudomindama visus grupės moksleivius. Sėkmingam mokytojų darbui padeda papildomas specialiosios literatūros skaitymas. Kiek blankiau užsiėmimai praeina mergaičių grupėje, kur dėsto mokytoja Šimaitienė.

Artėja maksleivių žiemos atostogos. Jos nepaprastai jaudinančios mūsų sporto mokyklos tinklininkams, kurie pirmą kartą dalyvaus sausio 6—9 d. d. Šiauliuose įvyksiančiose respublikinėse tinklinio jaunių varžybose. Man, kaip grupės dėstytojui, tenka ypač didelė atsakomybė sudarant stiprias berniukų ir mergaičių komandas ir neužleidžiant darbo su likusiais grupės moksleiviais.

Žinoma, pas mus yra ir trūkumų. Bet mes, mokytojai, dėsime visas pastangas, kad kuo geriau paruoštume jaunųjų sportininkų kadrus.

M. KAKERANAS
Rokiškio miesto vaikų sporto mokyklos direktorius

LAIŠKAI IŠ MOKYKLŲ

Kultūringai praleidžia laisvalaikį

Įdomu ir jauku vakarais Salų žemės ūkio technikumo bibliotekoje. Čia moksleiviai skaito laikraščius, žurnalus, grožinės literatūros kūrinius. Ypač gausu specialiosios literatūros, kuri ateina į pagalbą būsimiesiems žemės ūkio specialistams.

Bibliotekos vedėja Ruželienė nuolat supažindina lankytojus su naujai gauta literatūra, padeda jiems išrinkti norimas knygas.

Bibliotekoje rengiami šaškių-šachmatų turnyrai, pravedami pašnekėsiai literatūrinėmis temomis.

A. Marozas

Įdomus koncertas

Su nauja turininga programa vietos darbo žmonėms pasirodė Rokiškio I ir II vidurinių mokyklų mokytojų saviveiklos kolektyvas. V. Zalenkausko vadovaujamas mokytojų choras atliko eilę tarybinių kompozitorių ir liaudies dainų. Žiūrovams ypač patiko J. Juzeliūno „Kalvėje“, estų liaudies daina „Vestuvės kolūkyje“ ir kt. Mokytojų šokių ratelis atliko eilę tarybinių tautų šokių.

P. Motūzas

Rokiškio rajono DŽDT vykdomojo komiteto

SPRENDIMAS

Rokiškis, *1954 m. lapkričio 26 d.*

Dėl privalomo mokymo įstatymo vykdymo

Rokiškio rajono Darbo žmonių deputatų tarybos vykdomasis komitetas atžymi, kad, patikrinus septynerių metų visuotinio mokymo įstatymo įgyvendinimą rajone, nustatyta: miesto vykdomasis komitetas, apylinkių tarybos, pradinių mokyklų vedėjai, septynmečių bei vidurinių mokyklų direktoriai permažai kreipia dėmesio į 7—15 metų amžiaus vaikų įtraukimui į visuotinį septynerių metų apmokymą, ko pasėkoje rajone 54 vaikai nelanko mokyklos. Didžiausias nelankančių mokyklos vaikų skaičius yra Ragelių, Mickūnų ir Rokiškio apylinkėse.

Labai dažnai pasitaiko, kad tėvai, kolūkių valdybos ir mokyklų vadovai per mažai rūpinasi visuotinio mokymo įstatymo vykdymu, ne visuomet sudaro reikalingas sąlygas vaikų mokymuisi.

Rokiškio rajono DŽDT vykdomasis komitetas, siekdamas sustiprinti miesto vykdomojo komiteto, apylinkių tarybų pirmininkų, liaudies švietimo organų, mokyklų vadovų ir tėvų atsakomybę už visuotinio septynerių metų mokymo įstatymo įgyvendinimą, nusprendė:

1. Įpareigoti Rokiškio miesto vykdomąjį komitetą ir apylinkių tarybas užtikrinti nuolatinę pagalbą mokyklų direktoriams ir vedėjams, vykdant visuotinį privalomo mokymo įstatymą, darant žygių, kad visi mokyklinio amžiaus vaikai lankytų mokyklas.

2. Įpareigoti rajono liaudies švietimo skyrių, mokyklų vadovus, apylinkių tarybų pirmininkus, Rokiškio miesto vykdomojo komiteto pirmininką vesti nenutrūkstamą visuotinio mokymo įstatymo vykdymo kontrolę.

3. Nustatę, kad gyvenąs mokyklos rajone vaikas nelanko mokyklos, mokyklų direktoriai (vedėjai) privalo išaiškinti nelankymo priežastis ir sudaryti atitinkamą aktą, kurį turi pasirašyti vietos Darbo žmonių deputatų tarybos atstovas, vienas tėvų (globėjų) ir mokyklos direktorius (vedėjas) arba mokytojas. Aktas persiunčiamas atitinkamos Darbo žmonių deputatų tarybos vykdomajam komitetui ir apsvarstomas artimiausiame vykdomojo komiteto posėdyje. Vykdomasis komitetas nedelsiant imasi priemonių, kad vaikas pradėtų lankyti mokyklą.

4. Jei mokinys nelanko mokyklos dėl tėvų arba globėjų kaltės, bausti pažeidusius visuotinio mokymo įstatymą tėvus (globėjus) administratyvine pinigine bauda iki 100 rublių.

5. Medžiagą administratyvinėms baudoms dėti pateikia rajono liaudies švietimo skyriaus vedėjas, gavęs iš mokyklos vadovo ir apylinkės tarybos arba miesto vykdomojo komiteto raštiškus pranešimus apie pažeidusius visuotinio mokymo įstatymą.

6. Įpareigoti Rokiškio rajono liaudies švietimo skyrių:

a) vesti per mokyklas gyventojų tarpe platų aiškinamąjį darbą apie visuotinio mokymo reikšmę;

b) užtikrinti tikslios visuotinio mokymo apskaitos vedimą rajono mokyklose.

7. Pasiūlyti rajono kolūkių valdyboms ir kitoms organizacijoms organizuoti mokinių atvežimą ir parvežimą iš mokyklos rudens, žiemos ir pavasario metu.

8. Įpareigoti Rokiškio rajono sveikatos apsaugos skyrių sistemingai tikrinti mokinių sveikatą, vystyti sanitarinę propagandą tėvų tarpe.

9. Įpareigoti rajono laikraščio „Po Spalio vėliava" redakciją sistemingai kelti visuotinio mokymo klausimus laikraščio puslapiuose.

10. Sprendimo vykdymo kontrolę pavesti Rokiškio rajono liaudies švietimo skyriaus vedėjui drg. Tebeliškytei.

11. Šis sprendimas galioja po 15 dienų nuo spaudoje paskelbimo dienos dvejus metus laiko Rokiškio rajono ribose.

Rokiškio rajono DŽDT vykdomojo komiteto pirmininko pavaduotojas S. STALIONIS
Rokiškio rajono DŽDT vykdomojo komiteto sekretorius K. KUNDELIS

SPORTAS

ŠACHMATŲ — ŠAŠKIŲ VARŽYBOS

Pasibaigė Rokiškio I-os vidurinės mokyklos individualinės šachmatų varžybos mokyklos čempionui išaiškinti. Pirmąją vietą iškovojo, nugalėjęs visus savo varžovus, XI-os klasės moksleivis A. Mickys. Antroji vieta atiteko X-os klasės šachmatininkui Guntuliui.

Taip pat netrukus pasibaigs šaškių pirmenybės tarp geriausių mokyklos šaškininkų.

R. Šarkauskas

LIAUDIES DEMOKRATIJOS ŠALYSE

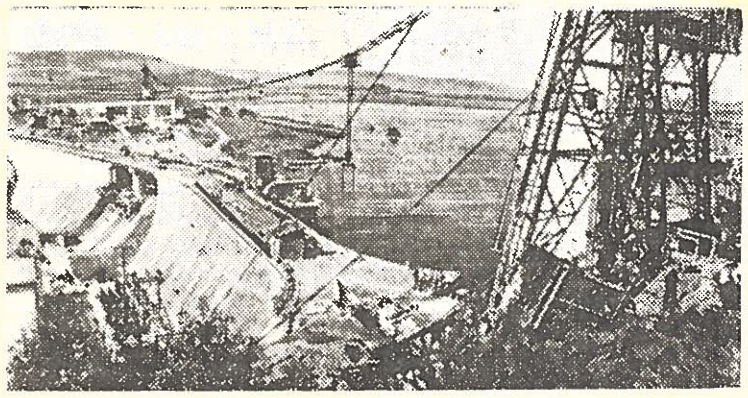

ČEKOSLOVAKIJOS RESPUBLIKA. Per pirmąjį penkmetį Slovakijoje pastatytos 125 pramonės įmonės, daugiau kaip šimtas fabrikų praplėsti ir rekonstruoti. Eilėje rajonų statomos hidroelektrinės. Nuotraukoje. Oravsko hidroelektrinės užtvanka Slovakijoje. Čekoslovakijos telegrafo agentūros nuotrauka.

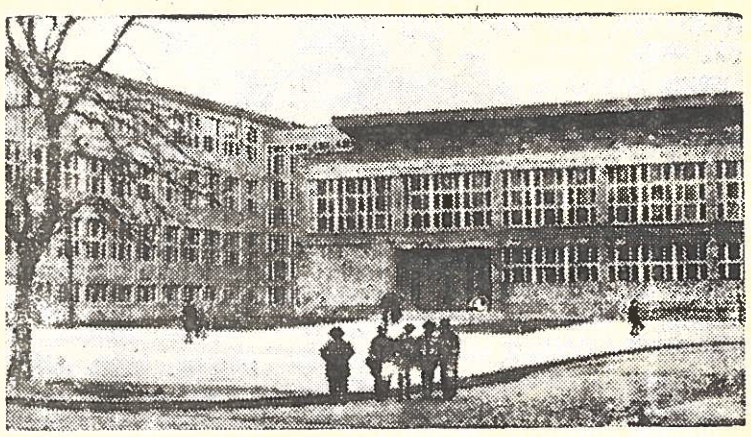

Lenkijos Liaudies Respublikos sostinėje Varšuvoje žymiai išaugo bendro lavinimo mokyklų skaičius. Pokariniais metais čia pastatyta ir atstatyta arti šimto mokyklinių pastatų. Nuotraukoje: nauja vidurinė mokykla Nugalėtojų gatvėje Varšuvoje.
Lenkijos Centrinės fotografijos agentūros nuotrauka.

TARPTAUTINĖMIS TEMOMIS

Rimtas įspėjimas

Tarybų Sąjungos gruodžio 16 d. nota Prancūzijai ir gruodžio 20 d. nota Anglijai sukėlė plačius atgarsius. Kaip yra žinoma, šiose notose Tarybų Sąjunga aiškiai ir nedviprasmiškai pareiškė, kad Paryžiaus susitarimų dėl Vakarų Vokietijos perginklavimo ratifikavimas (patvirtinimas) anuliuos (padarys negaliojančiomis) Prancūzijos—Tarybų Sąjungos sutartį dėl sąjungos ir savitarpio pagalbos, sudarytą 1944 metais, ir Anglijos—Tarybų Sąjungos sutartį dėl sąjungos, bendradarbiavimo ir savitarpio pagalbos, pasirašytą 1942 metais. Visa atsakomybė už tai, pabrėžiama notose, teks Prancūzijos ir Anglijos vyriausybėms.

Tarybų Sąjungos įspėjimas, kaip pažymi demokratinė visuomenė užsienyje, daugiau negu pagrįstas. Prancūzijos—Tarybų Sąjungos sutartys numato, kad Prancūzija ir Tarybų Sąjunga, lygiai kaip ir Anglija ir Tarybų Sąjunga, imtųsi bendrų priemonių užkirsti kelią vokiškojo militarizmo agresijai. Tuo tarpu Paryžiaus susitarimai turi aiškiai priešingą tikslą. Jie visiškai atriša rankas vokiškajam militarizmui, atverdami jam agresijos kelią. Tuo būdu, teisingai pabrėžia Prancūzijos laikraštis „Liberasion", „negalima nė trupučio abejoti, kad Paryžiaus susitarimai nesuderinami su Prancūzijos—Tarybų Sąjungos ir Anglijos—Tarybų Sąjungos sutartimis. Arba šios sutartys, garantuojančios taiką Europoje, arba Paryžiaus susitarimai, paverčiantieji Europą karo židiniu. Vidurinio kelio nėra".

Visiškai aišku, kad Prancūzijos ir TSRS, o taip pat Anglijos ir TSRS pasirašytų sutarčių turi laikytis abi pusės. Tuo tarpu, kaip Tarybų Sąjunga griežtai laikosi jų dvasios ir raidės, Prancūzijos ir Anglijos vyriausybės jas pažeidė. Šio fakto negali nuslėpti nuo visuomenės jokie oficialios Vakarų propagandos gudravimai. „Negalima ruošti Vokietijos armijos prieš TSRS ir skelbtis esant jos sąjungininku", — pareiškė iš Prancūzijos Nacionalinio susirinkimo tribūnos deputatas Omeranas.

Tarybų Sąjungos vyriausybės notos Prancūzijai ir Anglijai leido šių ir kitų šalių visuomenei dar geriau išsiaiškinti, kokia didžiule grėsme taikai ir saugumui Europoje būtų Paryžiaus susitarimų ratifikavimas. Anglijos laikraštis „Deili ekspres", iš esmės pripažindamas, kad šių susitarimų ratifikavimas rimtai paaštrins įtempimą Europoje, rašo: „Anglijai niekuomet nereikėtų imtis vokiečių apginklavimo. Sveikas protas turėtų jai tą pasakyti".

Prancūzijoje ir Anglijoje didžioji visuomenės dalis mano, kad draugiškos sutartys su TSRS yra gyvybiškai reikalingos šioms šalims. Paaukodami šias sutartis agresyvaus vokiškojo militarizmo atgaivinimui, Anglijos ir Prancūzijos valdantieji sluoksniai veikia priešingai savo šalių nacionaliniams interesams, stoja kaip tarptautinio įtempimo mažinimo priešininkai.

V. Charkovas

Čankaišistų provokacijos tebesitęsia

PEKINAS, XII. 26 d. (TASS). Kaip praneša agentūra Sinchua, gruodžio 23 d. grupė gomindanininkų kareivių, išsilaipinusių iš Kuemojaus, mėgino užpulti švyturį, esantį Veitou pusiasalyje. Užpuolikus atmušė Kinijos Liaudies išsivadavimo armijos pakrančių apsaugos dalinys ir vietinė milicija. Vienas iš gomindanininkų kareivių paimtas į nelaisvę.

(ELTA).

Redaktorius A. STAŠYS

Š. m. gruodžio mėn. 31 d. Rokiškio kultūros namuose įvyks Naujųjų Metų sutikimo vakaras —

MASKARADAS

Geriausi kostiumai-kaukės bus premijuojami.

KULTŪROS NAMŲ VADOVYBĖ

EKRANAS

Saulutė — „Didžioji šeima" (spalvotas) — 31—2 d. d.

Išeina ketvirtadieniais ir sekmadieniais. Redakcija: Rokiškis, Tarybų aikštė Nr. 22. Telefonai: redaktoriaus — 104, redakcija — 18.
Spaudė Rokiškio rajoninė spaustuvė, Rokiškis, Tarybų aikštė Nr. 22. Užs. 702. Tir. 2000 egz. LV 40578